Magazine voor alle inwoners van Kaag en Braassem • nummer 3 • juli/augustus 2021

Hier! in de regio

Hoera! Hier! in de regio bestaat 10 jaar

En ook zij vieren feest

Annie, 'onze' handwerkjuf, **is honderd!**

Na corona kan **de vlag** (weer) **uit**

75 jaar geleden: **de allereerste aftrap**

It's all in the family – en dat al **een eeuw lang**

RELATIEBEHEERDER
24 / 32 UUR PER WEEK

VALENTIJN & VOLWATER
Administratie- en Adviesbureau

Valentijn & Volwater is een ambitieus en vooruitstrevend Administratie- en Adviesbureau waar ongecompliceerd wordt gewerkt in een hecht team met ruimte voor zelfstandigheid en eigen initiatief. Wij zetten net iets anders onze (online) dienstverlening neer in vergelijking met traditionele Administratie- en Accountantskantoren. Dit blijkt succesvol, daarom zoeken wij om deze groei aan te kunnen een enthousiaste Relatiebeheerder (m/v).

De standplaats is Roelofarendsveen, maar het kan dat jouw klanten buiten Roelofarendsveen gevestigd zitten en daar ook (af en toe) werkzaamheden of klantbezoeken plaatsvinden. Kortom: een uitdagende functie binnen een sterk groeiende organisatie.

RELATIEBEHEERDER (24 / 32 UUR PER WEEK)

Je weet wat jouw klanten bezighoudt en waar hun uitdagingen liggen. Als relatiebeheerder adviseer je ondernemers en signaleer je waar mogelijk (fiscale) kansen. Je verricht en geeft ondersteuning bij samenstelwerkzaamheden. De klantenportefeuille van Valentijn & Volwater is heel divers waardoor er een enorme uitdaging op je ligt te wachten waarbij je eerste aanspreekpunt zal zijn.

Als ambitieuze Relatiebeheerder kom je graag in contact met klanten en vind je het leuk om te sparren met collega's. Je bent ondernemend en nieuwsgierig waarbij werkzaamheden zelfstandig uitgevoerd worden. Je hebt minimaal hbo-werk en -denkniveau, minstens 3 jaar werkervaring in de accountancy en ervaring met fiscale en financiële vraagstukken.

WAT BIEDEN WIJ?

Woon je in (de buurt) van Roelofarendsveen? Dan kun je dichtbij huis werken waarbij, vanwege COVID-19, ook deels thuisgewerkt zal worden. Daarnaast is de insteek om snel een band op te bouwen met jouw klanten zodat zij ook direct een goed aanspreekpunt hebben. De balans tussen privé en werk is belangrijk waarbij een passende beloning hoort.

CONTACT

Is jouw interesse gewekt voor deze boeiende functie? Dan gaan wij graag een eerste kennismaking aan met elkaar.
Neem contact op via aldo@valentijn-volwater.nl, telefonisch kan ook via 071-3313437.

*Acquisitie naar aanleiding van deze vacature wordt niet op prijs gesteld.

DE PAKKETTENFABRIEK

INPAKKERS GEZOCHT

...Aanpakkers zijn ook welkom! Wij zoeken nieuwe collega's om ons team van orderpickers uit te breiden:

MAGAZIJN MEDEWERKER (M/V)

Beschik jij over een MBO werk - en denkniveau en ben je minimaal 32 tot 40 uur per week beschikbaar op vaste dagen en tijden?

Stuur een bericht via contact@pakkettenfabriek.nl of kijk op onze website www.pakkettenfabriek.nl.

Tips van de redactie

ELK NUMMER VERTELLEN HIER!-MEDEWERKERS IETS OVER HUN FAVORIETE PRODUCTIE OF BIJDRAGE AAN DIT NUMMER.

FREELANCE JOURNALIST

Yvette Hoogenboom

Als ik iemand vertel dat ik voor **Hier!** schrijf dan zeg ik in dezelfde zin: 'het is zo'n feest om te doen!' Dat is het ook echt. Voor de verhalen in **Hier!** gaan deuren open die normaal letterlijk en figuurlijk gesloten zijn. En als een echte mazzelaar krijg ik vaak een uitgebreide tour. Zo mocht ik bijvoorbeeld gluren op verschillende boerderijen, kreeg ik een kijkje in de keuken bij een aantal chefkoks en bracht ik bezoekjes aan werkplaatsen waar de mooiste dingen gemaakt worden. Ook bij mensen thuis word ik regelmatig met open armen ontvangen. Achter al die deuren zitten prachtige verhalen en het is fantastisch leuk om die te ontdekken!

FREELANCE JOURNALIST

Alice Bakker

Hier! in de regio bestaat tien jaar. De helft van die tien jaar werk ik aan dit mooie blad mee. Mijn eerste artikel schreef ik in 2016: 'Cock maakt dingen die niemand heeft en die niemand wil kopen'. Ik zwaai nog altijd naar Cock, als hij met de Veense kermis met zijn steampunk-objecten meedoet. Dat is wat **Hier!** mij brengt: contact met mensen die ik voorheen niet kende. Ook voor deze editie sprak ik 'gemeentegenoten', onder meer vrijwilligers van verenigingen die net als **Hier!** een jubileum vieren. Tien of zelfs als 130 jaar! Bijzonder. Elk jubileum is een bevestiging, een herinnering aan een moment. Én een schouderklopje. Team **Hier!** in de regio: goed gedaan. Laten we er nog een veelvoud van tien aan vast plakken.'

Hier!

Inhoud

4 Maak kennis met: een beautyconcept
5 Voorwoord
6 Illustratie: kijkje achter de **Hier!**-schermen
8 **Hier!** en Daar!
10 10 jaar terug - Hoe is het met de drieling?
12 Familie-op-familiebedrijven
17 Samen sterk op het dak
18 Jos & Rien: 60 jaar getrouwd
20 'Dingen maken, het is soms net schaken'
22 Zes jubilerende verenigingen in 't zonnetje
26 Maak kennis met: een overgangsconsulente & een huizenman
27 Van floppy naar de cloud
28 Ook déze bedrijven bestaan 10 jaar
30 CDA stelt voor... Anja
31 Niet helpen met geld, maar met advies
32 Annie van der Meer is van 1921!
34 Partijleden gezocht
35 Week van: Angelique de Laaf
37 Fotorubriek
38 Ontspannen met je baby in de spa
39 Mijn K&B: oude rubriek, nieuw leven!
40 Gemeentenieuws
43 Column Patrick

De coverfoto werd deze keer gemaakt door **Martine Woord-Conijn;** de foto van de ballonnen is van Yolanda van Klink.

HOOYMANS PRODUCTS
metaalbewerking • productontwikkeling

Word jij onze nieuwe collega

die onze logistieke afdeling organiseert en met plezier kantoorwerk afwisselt met hands-on logistieke werkzaamheden?

Jeuken jouw handen?

Stuur ons je CV en motivatie via:
solliciteren@hooymans.net of kijk voor meer informatie en alle actuele vacatures op onze website www.hooymansproducts.nl.

Kennismaken met...

Een beautyconcept

In 2018 zitten de vriendinnen Sylvia van der Meer en Chantal van der Meer om de tafel: ze willen iets anders. Na een opleiding PMU Artist voor (semi)permanente make-up hebben ze inmiddels samen een bedrijf: Sculptbeauty.

Hun droom? Een beautyconcept met alles erop en eraan. Naar Sculptbeauty ga je vooralsnog als je semipermanente make-up aan wilt laten brengen, voor wenkbrauw- of wimperstyling, oorbelgaatjes, pedicure of manicure. Maar ook voor Body Sculpting kun je er terecht. Dat concept werkt met spierversterking en huidverbetering en zorgt voor vermindering van cellulitis, verhoging van vetverbranding en een verbeterde doorbloeding.
Sylvia en Chantal zijn gespecialiseerd in PMU en wenkbrauwstyling. PMU is semipermanente make-up die acht tot twaalf maanden blijft zitten, waardoor je altijd met een fris gezicht opstaat. Met wenkbrauwstyling worden je wenkbrauwen gekleurd en in een mooie vorm gebracht. Ze kunnen ze epileren, maar ook juist voller maken met powderbrows of hairstrokes.

VAN TOP TOT TEEN

Voor de manicure hebben ze Evy van der Voet in huis gehaald. Chantal is van huis uit pedicure en schoonheidsspecialiste, Sylvia is ook orthomoleculair therapeut. De kracht van Sculptbeauty is de persoonlijke benadering. Doelgericht kijken ze naar elk persoon, ze geven eerlijk advies en luisteren naar de wens van de klant. Dat alles met de missie jou te laten stralen. Er wordt gewerkt met veganistische producten op natuurbasis, ze gebruiken geen producten die metaal, nikkel of parabenen bevatten. Nieuwe klanten zijn van harte welkom, tijdens een vrijblijvende intake denken ze bij Sculptbeauty mee over de juiste behandeling en kijken ze naar wat bij jou past.

Volg Sculptbeauty PMU ook op Facebook en Instagram.

Redactionele samenwerking

Tekst: Alcie Bakker

Sculptbeauty,
Stationsstraat 1a, Roelofarendsveen
www.sculptbeauty.nl

Chantal 06-1025 1889
Sylvia 06-2744 0537
Evy 06-2746 8296

Regenbui

Ik heb vandaag
een regenbui.
Ik wil in plassen springen
en door de regen
huppelen
en natte liedjes zingen.

Ik wil geen regenlaarzen
aan en ook geen
regenjas.
Ik wil met blote voeten
in die hele grote plas.

Ik wacht niet tot
het droog wordt
en ik wil geen paraplu.
Ik heb vandaag
een regenbui.
Ik wil naar buiten, nu!

Bette Westera
Uit: Poezië scheurkalender van uitgeverij Plint

PS dit gedicht heb ik uitgekozen toen het buiten 30 graden was en ik erg verlangde naar wat verkoeling.

Wie had dat gedacht..

Hier! in de regio bestaat inmiddels tien jaar en via deze weg wil ik heel graag een aantal mensen onder de aandacht brengen, want zonder hen…
Jeannette dank voor de brainstormlunches bij Sanoma, waar we toen nog aan het werk waren, **Barry** voor je ongebreidelde enthousiasme en het zien van mogelijkheden waardoor we konden starten, zonder **Jaap** geen goede naam voor ons magazine, **Hein-Jan** voor de gesprekken over ondernemen aan de kantinetafel, **Lydia**, **Rudolf**, **Brenda, Hendrik**, **Annemieke** en **Leo** voor jullie tekstuele bijdragen en meedenken door de jaren heen, **Danny** voor zijn DTP-skills, **Jos** voor het uitdagen om met gerichte advertentieplannen te komen, **Dick** voor je 'eigenwijze' suggesties die mij altijd scherp houden, **Connie** voor je loyaliteit bij je vorige en huidige werkgever, **Marleen**, **Leon**, **Joris**, **Roy**, **Marco**, **Joost (2x)**, **Guus**, **Fred**, **Theo**, **Sabine**, **Maikel**, **Martin**, **Han**, **Corno**, **Arie, Jacqueline, Joop, Piet, Linda, Wiljan** en nog vele anderen die ons met grote en kleine steun trouw zijn. **Diane**, **Josine** voor het 'verkopen' van **Hier!** in het begin, **Yvette**, **Alice**, **Gijs**, **Alieke**, **Ilse** en **Joyce** voor jullie tomeloze enthousiasme en iedere keer weer voor ons op pad willen gaan, **Niko** voor je kritische blik naar ons en de gemeente. **Hans, Fons** en **Lex** voor de 'historische' samenwerking, **Jan-Willem** voor je humoristische hersenspinsels, **Patrick** voor cynische blik en **Elsbeth** voor de beste sparringpartner die ik me kan wensen.
En zo zijn er natuurlijk nog veel meer mensen die we zouden moeten, kunnen en willen bedanken. Maar waar ik vooral heel blij mee ben, is dat we al die jaren voor elkaar en met elkaar onze magazines hebben kunnen maken. Want zonder al deze bezondere mensen, historische verhalen, bedrijven, verenigingen, stichtingen, gemeente, jongeren, bekende Nederlanders, de Daar-mensen, de Hier-mensen, ouderen, nieuwe inwoners en niet te vergeten de fotografen die beeld aanleveren voor de cover... kunnen we de **Hier!** niet maken.
Bovendien willen we hier vooral nog lang mee doorgaan én we delen deze verhalen niet alleen met jullie via ons magazine, maar ook via onze app. Heb jij hem al gedownload? Met de app blijf je op de hoogte van het laatste nieuws maar ook alle evenementen, want ook die komen er weer aan. Hopelijk wordt het snel weer 'normaal' en gaan we elkaar weer tegenkomen.

Heel veel leesplezier met deze **Hier!** Miranda

PS *We hebben in dit magazine een aantal verenigingen en bedrijven uitgelicht, maar we wensen natuurlijk alle andere jubilerende verenigingen en bedrijven een mooie toekomst en een goed jubileum(feest) toe.*

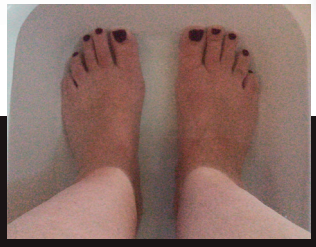

MIRANDA CASTELEIN is grafisch vormgever en fotograaf. Tien jaar geleden bedacht zij **Hier!** in de regio magazine. Al jaren woont ze met veel plezier in de gemeente Kaag en Braassem. 'Er zijn nog steeds zoveel mooie verhalen te vinden. En die willen wij graag vertellen; offline én online.'

BRAINSTORMEN
MIRANDA
ELSBETH
NOG NIKS HIER
THE BRAIN STORM SESSIES
HIER THEMA
BARRY
1
BRIEFING V/D
2
DEADLIN
HOE WORDT HIER IN DE REGIO GEMAAKT
1+1 HIER
5
COLOMN
PATRICK
4
ELSBETH
HALLO
ADVERTENTI
HIER
071 3311119
ACTIE
TECHNISCHE EINDREDACTIE
ADVERTENTIE
8
JEANNETTE
10
MIRANDA
LAATSTE CONTROLE PDF'S
ELSBETH
9
PDF
BLIJF OP DE HOOGTE
HIER IN DEREGIO APP
AANLEVEREN BIJ DE DRUKKER
Hier! in de regio
NIEUW
Aanpakken
ALTENKIRCHEN '21

Beeld: Jan Willem Ouwerkerk

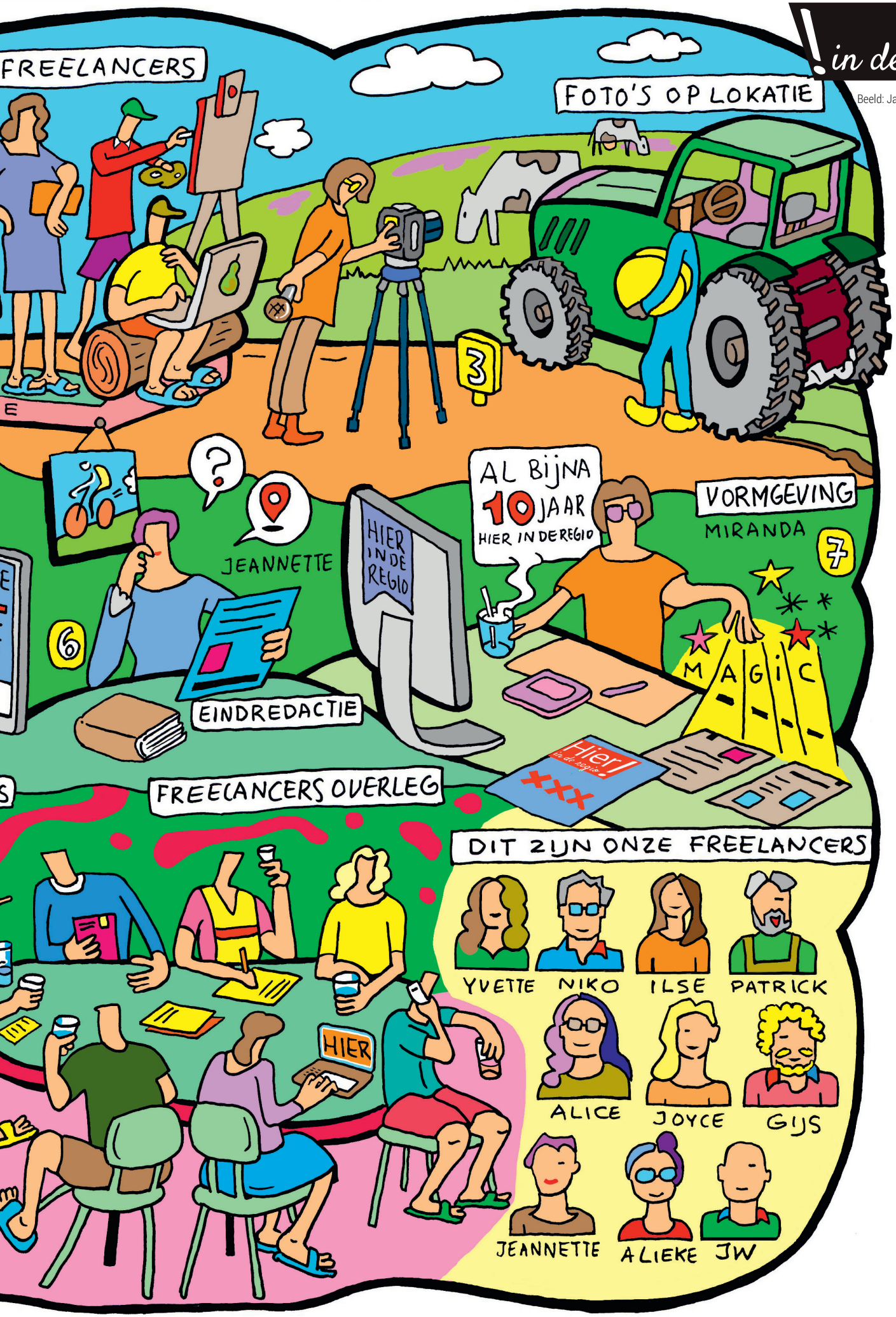

Hier!

Hoe is het met...

In **Hier!** en **Daar!** staan steeds twee families centraal. De ene familie koos ervoor te vertrekken, de andere kwam hier in Kaag en Braassem wonen.

'We waren bang dat het hier in de Randstad druk en gehaast zou zijn'

Ellen en Dinand Edel, die parttime in onze gemeente wonen en elke week ook een paar dagen terug naar Twente gaan.

Ze mogen dan tijdelijke bewoners zijn, toch passen Ellen en Dinand Edel prima als 'hier' in de rubriek. Een huurhuis in Roelofarendsveen, lid van loopvereniging Plantaris, vrijwilligerswerk… Ellen: 'We wonen hier van zondagavond tot donderdagavond. De rest van de week zijn we thuis in Aadorp, een dorp vergelijkbaar met Nieuwe Wetering, maar dan in de buurt van Almelo.' Hun verblijf in De Veen is 'werkgerelateerd', vertelt Dinand. 'Ik werk in de bouw als hoofd uitvoerder van een gebouw in het Leiden Bio Science Park. In plaats van elke dag ruim twee uur heen en ook weer twee uur terug te rijden, zochten we naar een huis in de buurt.'

DRUKKE WEEKENDEN

Dat het bedrijf uit Twente zo ver weg een opdracht heeft gekregen, komt door een project bij Universiteit Wageningen. 'Ons werd gevraagd of we ook op de locatie in Leiden wilden bouwen, maar dan wel met hetzelfde team als in Wageningen.' Ellen: 'Wij hebben het wel makkelijker dan collega's met kleinere kinderen. Die van ons zijn volwassen. Een van de twee woont met haar partner nog in ons huis. Dus als we thuiskomen op donderdagavond is het netjes opgeruimd. Onze ouders leven nog en die willen we graag regelmatig zien. En sinds kort hebben we een kleinkind en daar willen we ook heen. De weekenden zijn dus druk.'

VERRAST DOOR DE RUIMTE

'In Aadorp deed ik veel vrijwilligerswerk. En daar ben ik hier mee doorgegaan. Voor De Driemaster wandel ik met mensen met fysieke problemen om de mantelzorgers even rust te geven. Ik ben ook lid geworden van loopvereniging Plantaris. Anders zit ik hier overdag maar alleen thuis.' Is het in Roelofarendsveen heel anders dan in Aadorp? Dinand: 'Niet echt. We waren wel een beetje bang dat het hier in de Randstad druk en gehaast zou zijn. Dat zie je wel meer in Leiden, maar niet echt in Roelofarendsveen.' Ellen: 'We zijn verrast door de ruimte. Het is het platteland, maar wel midden in de Randstad. Je kan hier mooi wandelen en fietsen. Naar de bloembollen kijken, of even naar het strand. Daar genieten we van.'

HOEZO EEN BOS?!

Dinand: 'Deze winter kon ik zelfs schaatsen op de Braassem. Er kwamen schaatsers aan en ik vroeg of ze de weg kenden en of ik dan achter ze aan mocht schaatsen. Dat kon en we hebben zo'n veertig kilometer geschaatst.' Ellen: 'Wat ik wel mis, zijn bossen. Ik ben hier in het Ghoybos geweest. Dat noemen ze hier een bos. In Twente heb je echte bossen. Daar kun je uren in dwalen. Een bos hier is niet meer dan een paar struiken.'

!Paar

Hoe is het met...

Tekst: Gijs Korevaar

Jeroen en Sjaan van der Heijden, die het zonnige Spanje verkozen boven Nederland.

Toeval speelt bij veel mensen een rol in het leven. Als de ouders van Sjaan van der Heijden niet hadden overwinterd in Zuid-Spanje, als zij niet met haar man Jeroen tijdens een campervakantie in de buurt waren geweest en als ze dat stukje land niet te koop hadden zien staan… Tja, dan woonden ze misschien nog in Roelofarendsveen. Jeroen: 'Sjaans ouders waren al wat ouder en zij is er een winter naar toe gegaan om voor ze te zorgen. We hebben toen in Pego een stuk land gekocht en een plaatselijke aannemer heeft het huis gebouwd. We hebben er tijdens de bouw een appartement gehuurd om te wonen. Sjaan heeft de bouw begeleid. Ik werkte voor Vink Installatie Groep en reisde vooral heen en weer tussen Roelofarendsveen en Pego.'

VERGUNNINGEN

'Ik werk nu vanuit Spanje nog steeds voor Vink. Ik ben projectleider met één klant: Bloemenveiling Aalsmeer. Dat doe ik al jaren en ik kan het gebouw dromen. Ik kan mijn werk van afstand doen en mijn werkgever vindt dat goed.' Sjaan runt nu hun B&B. 'Het huis was klaar en we hadden vier kamers en drie badkamers over. Er zijn enkele jaren overheen gegaan, want je moet allerlei vergunningen aanvragen. Gelukkig spreek en schrijf ik inmiddels goed Spaans. Maar voor die vergunningen hebben we hulp gehad van een gepensioneerde Nederlander die hier al 34 jaar woont.'

Missen doen ze Roelofarendsveen niet echt. Sjaan: 'Hoewel, de lammetjes in de wei vind ik altijd echt leuk. Dan zette ik de auto langs de kant van de weg om te kijken en te genieten. En ik mis natuurlijk de kinderen en de kleinkinderen. We hebben nu zeven kleinkinderen. Het is een troost dat het niet voor een dagje is als zij komen. Als we weten dat de familie komt, dan nemen we geen gasten en hebben we alle ruimte en tijd voor de familie.'

'Als we weten dat de familie komt, dan nemen we geen gasten'

DAN MAAR BEELDBELLEN

Jeroen: 'Spanje is relatief dichtbij, maar nu is het toch even ver weg. Er gingen voor corona zo'n acht vluchten per dag naar Valencia of Alicante. Alleen nu even niet. Ik vind Roelofarendsveen nog steeds een heerlijk dorp. Ik heb er lang gewoond.' Sjaan: 'Ik dacht altijd: we zijn binnen een dag weer terug als er iets is met de kinderen. Nu niet en dat is toch even een domper. Maar er zijn nieuwe technieken, zoals beeldbellen. Dat gebruiken we steeds vaker.' Het echtpaar heeft inmiddels de laatste band met het thuishonk doorgesneden: het appartement in de Veen is verkocht. 'Van dat geld hebben we een appartement gekocht in Denia aan de kust. Prachtig. Je loopt zo naar de haven of het strand. Dat verhuren we nu ook.'

Hier! blikt terug met... Jolanda & Jeroen:

'Volgens de gynaecoloog was de kans

Tien jaar geleden groeit het gezin van Jolanda van der Willik (37) en Jeroen Boere (42) in één klap van twee naar vijf kinderen. In **Hier!** vertelden zij over de komst van de drieling. Hoe kijken ze op die periode terug?

De komst van drieling Mylène, Angela en Sander (10) zette het leven van Jolanda en Jeroen flink op z'n kop. Jolanda: 'Volgens de gynaecoloog was de kans dat we de loterij zouden winnen statistisch gezien groter dan het krijgen van een drieling bij de derde zwangerschap.' Jeroen: 'Je staat er niet bij stil dat dit kan gebeuren. In die eerste jaren werden we ontzettend geleefd. Gelukkig kregen we veel hulp, maar als ik eraan terugdenk was het écht veel.'

VIJF IN DE LUIERS

In het begin droegen alle kinderen nog luiers en zat de vuilcontainer binnen een week vol. 'Ik weet nog dat ik erin moest stampen, zodat er toch nog wat bij paste', vertelt Jeroen. In een bolderwagen maakte hij vijf zitjes, zodat Jolanda met alle kinderen tegelijk op pad kon.

Ruim zes jaar geleden verhuist het gezin van Rijpwetering naar Roelofarendsveen, waar ze in het ouderlijk huis van Jolanda

Tekst: Alieke Hoogenboom.
Beeld: Miranda Castelein

dat we de loterij zouden winnen groter’

gaan wonen. Met hulp van vrienden heeft Jeroen flink verbouwd. Alle kinderen hebben nu een eigen kamer. Jolanda: ‘Als kinderen jong zijn is dat niet zo belangrijk, maar zodra ze ouder worden wel. Ze hebben nu een eigen plekje, waar ze rustig hun huiswerk kunnen doen.’ Inmiddels gaat alles gemakkelijker. Natuurlijk is het druk met vijf kinderen, maar het is vooral gezellig. Denise (13), Jordy (12) en Mylène, Angela en Sander zijn nu een stuk zelfstandiger. Jolanda: ’Voorheen was ik vooral aan het regelen. De een moest naar zwemles, de ander wilde bij een vriendje spelen. Nu gaan ze ook lekker zelf op pad.’

Denise zit op de middelbare school en wil kunstenares worden, Jordy, Sander en Mylène voetballen bij E.M.M’ 21 en Angela wil gymjuf worden. Zij turnt net als haar oudste zus bij Excelsior.

WIE IS DE OUDSTE?

De meiden zijn alle drie creatief en houden van tekenen. Na het avondeten gaan ze met elkaar vaak nog even skeeleren of fietsen. Het leukste aan het hebben van veel broertjes en zusjes vindt Denise dat je altijd een spelletje kunt doen. ‘Met z’n tweeën kun je geen verstoppertje spelen, maar met z’n vijven wel.’

En hoe is het om een drieling te zijn? Sander: ‘Gewoon normaal. Het voelt hetzelfde als mijn andere broer en zus.’ Hij discussieert geregeld met zijn zusjes Mylène en Angela wie van de drie de oudste is. Jolanda: ’Je zou denken dat het totaal niet belangrijk is wie als eerste is geboren. Ze kwamen maar een minuutje na elkaar.’

Wordt vervolgd...

In onze regio zijn er veel bedrijven die generatie op generatie worden voortgezet. Deze drie familiebedrijven bestaan ook nog eens lange tijd!

100 jaar geleden werd in Roelofarendsveen Vink Installatie Groep B.V. opgericht. Anno 2021 staat de derde generatie aan het roer en werkt ook de vierde generatie in het bedrijf. Teddo Bakker vertelt over het familiebedrijf van zijn overgrootvader, opa en vader.

In 1921 startte Piet Vink het bedrijf met een gereedschapssmederij voor de tuinbouw. Later opende hij een winkel met huishoudelijke artikelen, witgoed en fietsen. Rond 1950 ging ook Siem Vink, de zoon van Piet aan de slag in het bedrijf. Vlak daarna trad Siem Bakker toe, de schoonzoon van Piet. In 1975 stopte Siem Vink en kwam het bedrijf volledig in handen van Siem Bakker. In 1988 droeg hij het stokje weer over aan zijn zoon Peter, de huidige directeur en de vader van Teddo. En Teddo? Die werkt er inmiddels ook al een aantal jaar. Hij vertelt: 'Het bedrijf was voorheen op het Zuideinde gevestigd, vlak achter ons huis. In het weekend speelde ik daar met vriendjes. Het rondbanjeren op het terrein vond ik fantastisch. Mijn eerste baantje in het bedrijf was onkruidwieder. Dat heb ik jaren gedaan.' Na zijn studie Technische Bedrijfskunde ging Teddo aan het werk bij een ander installatiebedrijf. Hij wilde elders een kijkje in de keuken nemen en is daar met een traineeship gestart om ervaring op te doen. Hij werkt nu zo'n drie jaar bij Vink. Eerst als werkvoorbereider, daarna als junior projectleider, nu als teamleider bedrijfsbureau. 'Ik heb altijd de ambitie gehad om het bedrijf in te gaan. Ik vind het optimaliseren van processen leuk en ontdekte tijdens mijn traineeship dat een combinatie daarvan met de techniek heel interessant is. Ik vind het belangrijk dat ik weet hoe een project tot stand komt, hoe iets werkt en wat daarvoor nodig is. Daarom heb ik bewust de keuze gemaakt om als werkvoorbereider bij Vink te starten. Uiteindelijk is een bouwproject één groot proces. Als de klant tevreden is en je met het projectteam een goed resultaat draait, geeft dat een enorme kick.'

NIEUWE UITDAGINGEN

'Mijn vader is zestig geworden. Ik werk nu in het bedrijf en ik heb ook nog een broertje en zusje. Er ligt nog geen concreet stappenplan voor een overname, maar we zijn er wel mee bezig. Het is een hele verantwoordelijkheid, het aansturen van honderdtachtig mensen. Ik kan het niet alleen, maar als ik nu naar de organisatie kijk, dan staat er een goed team. Of ik mezelf hier altijd zie werken? Ja. Het vakgebied is heel dynamisch en ontwikkelt zich steeds verder. Het aantal mensen dat wordt opgeleid is schaarser en er komen steeds nieuwe technieken bij; dat zijn toch wel de grootste uitdagingen voor de komende jaren. En de allergrootste? Het bedrijf wéér zo'n dertig jaar voortzetten.'

> 'Mijn eerste baantje in het bedrijf was onkruidwieder'

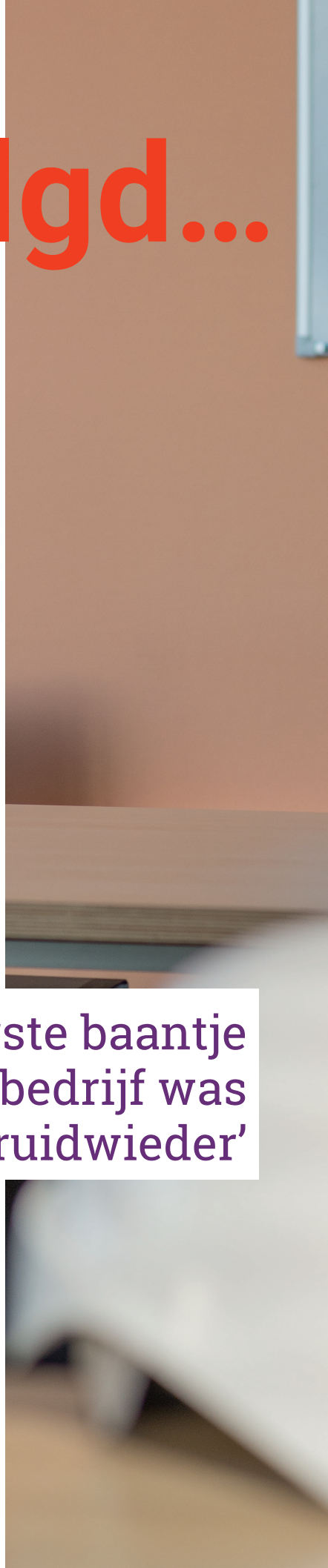

Tekst: Yvette Hoogenboom
Beeld: Miranda Castelein

‘Ze dacht dat we het café De Koning hadden genoemd!’

Sjaak en Joke Keijzer

Eric: ‘Vanaf mijn vijfde ging ik al met mijn vader mee’

Vader Theo Dobbe (midden), met zijn zoons Eric (links) en Peter (rechts)

Partycentrum Keijzer heeft een lange geschiedenis. Het bestaat officieel ruim 170 jaar, maar onofficieel nog veel langer! Inmiddels staat de vierde generatie aan het roer: Sjaak en Joke Keijzer zetten het familiebedrijf met 'de knusse huiskamer van Leimuiden' voort.

In de registers van de Kamer van Koophandel staat het familiebedrijf sinds 1850 ingeschreven. De echte oprichtingsdatum was echter al veel eerder, maar het is onduidelijk wanneer precies. Lange tijd was het bedrijf van de familie Keijzer een gelagkamer waar werklieden, die met hun paard onderweg waren van Amsterdam naar Rotterdam even konden pauzeren. In de tijd dat Jan Keijzer, de vader van Sjaak, het café overnam, zat het bij de Tolbrug. Naast het café hield hij ook koeien. In 1957 kocht hij de voormalige burgemeesterswoning om daarin het bruine café voort te zetten. Door de jaren heen breidde het familiecafé uit met een biljartzaal en feestzaal.

TANTE JANS

In 1982 overleed vader Jan onverwacht en kwam Sjaak in de zaak om zijn moeder te helpen. Hij was toen 23 jaar. Sjaak: 'Ik stapte in toen ik mijn horecaopleiding aan de KTS in Voorhout en een vervolgopleiding op de hotelschool in Wageningen had afgerond.' Sjaak en Joke leerden elkaar kennen in Gouda. Joke: 'Hij werkte daar als leerlingkok en ik als afwashulp. We grappen er nu nog weleens om: 'Zijn we veertig jaar verder, sta ik nog steeds af te wassen." Sjaak: 'Maar je kunt nu meepraten over welk servies je afwast…' Joke: 'En hoewel Sjaak ervoor is opgeleid, sta ik meestal in de keuken.' In 1994 kwam Joke officieel in het bedrijf. Sjaaks moeder, Tante Jans, werkte toen nog volop mee. 'Ze heeft tot haar 85ste in het café gestaan!'

DE KONING EN DE KEIJZER

Het karakteristieke pand is ook buiten Leimuiden geen onbekende. Het was lange tijd de voorgevel van het buitendecor van Bodega De Koning, het stamcafé uit Goede Tijden, Slechte Tijden. Joke: 'Voor zo'n opname werd de straat afgezet en werden de logo's vervangen. Tot grote schrik van mijn schoonmoeder die eens dacht dat we het café zonder aankondiging De Koning hadden genoemd.'

Het café is al generaties lang in handen van familie Keijzer. Of de volgende generatie al klaarstaat? Joke: 'Sjaak is 62 jaar en ik 57, dus we gaan voorlopig nog met veel plezier door. We hebben twee studerende dochters. Maar of die horeca-ambities hebben… Hun studierichting is heel anders. Vroeger was je toekomst grotendeels al voorbestemd. Het kwam bij ons op het pad en we zijn ervoor gegaan. Nu is dat niet meer zo. We zien wel hoe het loopt. Mochten ze toch ambities in de horeca hebben, dan is het wel fijn als ze een partner vinden die daarachter staat. Wij hebben het echt samen gedaan.'

Eric Dobbe nam, samen met zijn neef Piet, het bedrijfsstokje over van vaders Theo en Co en ooms Jan en Louis. Ook Erics broer Peter werkt in het bedrijf. Samen vormen zij de vijfde generatie van Dobbe Transport.

Het familiebedrijf begon ruim 175 jaar geleden. Met een zeilboot werden goederen vervoerd via de Haarlemmermeer. Later kwamen daar boten naar Leiden en Haarlem bij. De boten maakten plaats voor vrachtwagens en door de jaren heen is het bedrijf door de verschillende generaties flink uitgebreid met logistieke diensten. Eric, de zoon van Theo, heeft samen met zijn neef Piet, zoon van Co, de dagelijkse leiding van het bedrijf. Zijn broer Peter werkt er als Hoofd Planning, net als diens zoon Yur. Eric was al jong bij het bedrijf te vinden. Hij vertelt: 'Vanaf mijn vijfde ging ik vaak met mijn vader mee. In de schoolvakanties mocht ik met de chauffeurs op pad. Ik wilde heel graag in het bedrijf werken. Ik ben begonnen als chauffeur, werkte als planner en warehouse en logistiek manager en ben nu directeur logistiek. Hierdoor ben ik bij veel zaken betrokken. Door de jaren heen is het bedrijf enorm gegroeid. In mijn jeugd waren er zo'n vijfentwintig vrachtwagens, tien aanhangers en tien opleggers. Nu zijn er honderdvijftig eenheden. Ik ben met het bedrijf meegegroeid. Er werkt een vaste club waar we het samen mee doen. Binnen ons familiebedrijf werken zelfs andere families, meerdere personen uit één gezin.'

BETROKKEN EN VERBONDEN

Een familiebedrijf zorgt voor een grote verbondenheid, meent Eric. 'De betrokkenheid binnen ons bedrijf is heel groot. We geven onze medewerkers ruimte om hun verantwoordelijkheid te pakken, maar ook om fouten te maken.' Is het in bepaalde situaties complex om met familie te werken? 'Soms is het gevoelig om bepaalde onderwerpen aan te snijden, maar het is belangrijk om alles bespreekbaar te houden. Privé gaat het automatisch al snel over het bedrijf. Mijn vader is nu 84 jaar en komt nog een paar keer per week even kijken. En als ik hem thuis zie, praat ik hem bij. Hij is graag overal bij betrokken.'

ZESDE GENERATIE

Jullie vormen nu de vijfde generatie. Wordt de zesde generatie al klaargestoomd? 'Natuurlijk wil je het bedrijf kunnen doorgeven, maar dan zijn we nog helemaal niet mee bezig. Mijn kinderen zijn elf en veertien jaar. In de vakanties rijd ik zelf nog weleens een rit en dan gaat Jens of Luna mee. Naar Frankrijk bijvoorbeeld; leuk een paar dagen samen op pad. Het gaat erom dat ze iets doen wat ze leuk vinden. Datzelfde geldt voor Julian, de zoon van Piet. Die werkt zo nu en dan in het bedrijf, maar studeert daarnaast ook nog en loopt stage. Plezier in je werk is het belangrijkste. Dat geldt ook voor onze medewerkers. Er zijn mensen die tot hun pensioen bij ons werken, of zelfs langer! Dan moet je het werk en het bedrijf heel leuk vinden.

Tekst: Yvette Hoogenboom
Redactionele samenwerking

Samen sterk

Ploeg kozijnen gaat verder dan kunststof kozijnen. Zo kun je er ook terecht voor een compleet afgewerkte dakkapel. Hiervoor werkt Ploeg exclusief samen met SW Dakkappellen.

Stef Windhorst
en John Kwakkenbos

De dakkapellen van Ploeg kozijnen zijn standaard compleet en all-in, en worden – samen met SW Dakkappellen – in één dag geplaatst. Kwalitatieve kunststof kozijnen in een kunststof dakkapel: dat is de basis van de samenwerking tussen de twee bedrijven. Deze krijgt vorm door het dakkapellen-duo John Kwakkenbos – Adviseur Dakkapellen bij Ploeg kozijnen – en Stef Windhorst – eigenaar van SW Dakkappellen. John: 'Ik focus me op het commerciële en administratieve traject en Stef is de specialist in de uitvoering. Op die manier kunnen wij onze klanten een service bieden waarmee wij als Ploeg kozijnen een stapje verder gaan dan onze concurrenten. Een dakkapel is namelijk wel iets anders dan een kozijn. Daarvoor heb je expertise nodig en die vinden we bij Stef. De kracht van de samenwerking is dat we profiteren van elkaars kwaliteiten en dat maakt ons extra sterk.' Stef: 'We kunnen samen het totaalpakket aanbieden. Een hoogwaardig kozijn, met een kwalitatief goede dakkapel eromheen. Het is een topcombinatie. Door deze samenwerking kan ik mijn bedrijfsactiviteiten uitbreiden en het bedrijf verder laten groeien.'

ZEVEN METER BREED

De mannen werken soepel samen aan dezelfde projecten. John start met het klantcontact en het finetunen van de wensen en Stef wordt al snel daarbij aangehaakt. Daarvoor is goede communicatie en afstemming heel belangrijk. John en Stef hangen dus regelmatig met elkaar aan de lijn. 'Nou, dat mag nog wel wat meer', zegt John gekscherend. Stef: 'Ik werk een vaste dag per week bij John op kantoor. Dan bespreken we de dingen die nodig zijn en waar we elkaar kunnen versterken. Tussendoor checken we regelmatig bij elkaar in om terug te koppelen of informatie op te vragen.' John vult aan: 'Met elkaar kunnen we zo veel meer. Stef weet bijvoorbeeld alles over bouwvergunningen, maar ook over de transportregels.'

KROON OP JE WONING

In de showroom van Ploeg kozijnen is een aantal dakkapellen te bewonderen. Zo'n all-in dakkapel wordt uitgevoerd met het materiaal, kleuren en accessoires naar keuze. En niet te vergeten: het Ploeg kozijn. John: 'Een prachtig mooi product als je het mij vraagt. Een dakkapel is de kroon op je woning en dat moet ook zo voelen. Met de samenwerking kunnen we de klant van begin tot eind ontzorgen. Als een dakkapel in samenwerking geplaatst wordt met Ploeg kozijnen biedt dat de klant zekerheid en hoeft hij na montage nog maar één ding te doen: ervan genieten. Oh, en misschien nog een klein likje verf aan de binnenruimte geven als finishing touch.'

**Benieuwd naar onze dakkapellen en mogelijkheden?
Kijk op ploegkozijnen.nl/dakkapellen voor meer informatie.**

Ploeg kozijnen
Pesetaweg 45
2153 PJ Nieuw-Vennep
(0252) 500 900

Hier! blikt terug met... Jos & Rien:

‘Het geheim van een goed huwelijk? Blijf ook je eigen ding doen!’

Tien jaar een mooi blad maken is een terugblik waard, maar zestig jaar huwelijk ook. Jos (86) en Rien (84) van der Meer uit Roelofarendsveen zijn nog altijd gelukkig met elkaar.

Voor Jos en Rien is 2021 een extra bijzonder jaar. Ze verhuizen binnenkort van de Elzenstraat naar een appartement naast de Dirk-supermarkt in Oude Wetering. Een grote en spannende stap. Ze gaan een stuk kleiner wonen en zijn druk met spullen uitzoeken. Jos: ’Ik kom er nu achter hoeveel troep we al die jaren hebben opgespaard. En dan nóg ga ik twijfelen: zal ik het wel wegdoen?’ Rien: ‘We zijn echte rommelkonten.’

MET Z’N TIENEN

Ze ontmoeten elkaar in 1959 op een dansavond in de oude veiling in Roelofarendsveen. ‘We kregen niet meteen verkering, maar ik wist al snel: ik wil hem niet meer kwijt’, zegt Rien. ‘Op een gegeven moment kwam Jos elke avond bij ons over de vloer. Wij waren thuis met z’n tienen, dus het was altijd gezellig.’ Bij elk afscheid wordt er in de gang nog een tijdje gezoend. Jos lachend: ‘Totdat haar vader riep dat het genoeg was geweest.’
Jos en Rien trouwen en verhuizen naar de Kerkstraat in Oude Wetering. Daar openen ze het winkeltje Vitaminebron, waar groenten en fruit wordt verkocht. Helaas moeten ze de winkel na een paar jaar sluiten, maar gelukkig vinden ze snel nieuw werk.

CAMPERBUSJES OPKNAPPEN

Jezelf kunnen zijn en elkaar vrijlaten is volgens Rien het geheim van een goed huwelijk. ‘Het is belangrijk dat je ook je eigen bezigheden hebt.’ De twee vinden het jammer dat er tegenwoordig veel huwelijken stranden. Jos: ‘Ik denk dat het komt omdat men de weelde niet kan dragen. Er zijn tegenwoordig zoveel mogelijkheden.’ Rien: ‘De armoe houd je netjes, neem dat maar van mij aan.’
Jos en Rien hebben nog altijd een druk en gezellig leven. Ze hebben twee kinderen, Rob en Ilonka, kleinkinderen en het eerste achterkleinkind is ook geboren. Ook aan hobby’s geen gebrek. Rien knapt meubels op en Jos heeft jarenlang in de schuur ski’s geslepen. Elk wintersportseizoen was het een zoete inval van klanten uit de hele regio. Daarnaast heeft hij zo’n veertig camperbusjes opgeknapt. De twee gaan graag fietsen of wandelen. Rien: ‘Dat houdt ons fit. Ik zwem ook twee keer per week, maar door corona moest het zwembad dicht. Ik dacht toen: dit moet niet te lang duren, want anders word ik oud.’

DE HELE DAG KAARTJES

Het 60-jarig huwelijksjubileum heeft het echtpaar niet groots kunnen vieren. ‘Het liefst wilde ik met de hele familie gaan varen, maar dat zat er door corona niet in’, zegt Rien. Toch werden ze flink in het zonnetje gezet. ‘Mijn zus had een groot bord met daarop onze trouwfoto aan de weg gezet. De hele dag ontvingen we kaartjes.’ Jos: ‘En de burgemeester kwam op bezoek!’

Tekst: Alieke Hoogenboom.
Beeld: Miranda Castelein

‘We maken het samen’ (en graag)

Hooymans Products uit Roelofarendsveen gaat een uitdaging graag aan. De producten die ze er van begin tot eind produceren, komen behalve in Europa ook in Amerika of Japan terecht!

Iedere ondernemer met een productwens is welkom bij Hooymans Products. De makers bedenken aan de tekentafel het gewenste product of oplossing, die vervolgens in de werkplaats wordt gerealiseerd. Met vele productietechnieken en oppervlaktebehandelingen komt er voor elke wens een prachtig eindproduct tot stand. Van speciale audioboxbehuizingen tot accessoires voor op motorfietsen van Yamaha en van enkele stuks tot grote series: het wordt allemaal onder één dak gemaakt.

Fascinatie voor ergonomie

Het bedrijf ontwikkelt ook op eigen initiatief producten. Vaak is ergonomie hierbij een belangrijke rode draad. Neem bijvoorbeeld de ‘Workshop Bench’ en ‘Workshop Trolley’. Met deze stevige werkbank en verrijdbare trolley die beide in hoogte verstelbaar zijn, wordt flexibel en ergonomisch werken voor iedereen mogelijk. Niet alleen vind je de ‘Workshop Bench’ op de werkvloer bij Hooymans Products, ook bij gerenommeerde vakscholen worden de werkbanken gebruikt tijdens de praktijklessen. En ook voor consumenten zijn de producten rechtstreeks verkrijgbaar (via www.steelyid.shop, de webshop van het bedrijf, red.).

Maar ook samen met klanten worden ergonomische producten ontwikkeld. Zo is de kans groot dat je de door Hooymans Products geproduceerde Dynamic stoel bij je tandarts of schoonheidsspecialiste tegenkomt. Deze stoel, die een gezonde zithouding bevordert, is ontwikkeld vanuit de wens van een fysiotherapeut die veel tandartsen met rugklachten behandelde.

Altijd vooruitdenken

Hooymans is gedreven in het bedenken van oplossingen. Ook binnen het bedrijf kijken ze voortdurend naar nieuwe toepassingen om processen te verbeteren. Om waardevolle kennis tijdens de productie met elkaar te delen, bedachten de ‘makers’ het interne Digiboek: een videodatabase die met behulp van een iPad wordt aangevuld en bekeken. Tips en handige werkwijzen worden eenvoudig vastgelegd met foto’s en video’s en overzichtelijk opgeborgen voor een volgende keer. Mee- en vooruitdenken is iets wat ze bij Hooymans graag doen. Ruim vijfendertig jaar geleden startte Corno Hooymans het bedrijf in een werkplaats achter zijn ouderlijk huis. Inmiddels is het bedrijf gevestigd op de Cilinderweg en werken er meer dan dertig makers. Van jong tot oud: de Hooymans-collega’s zijn echte door- en aanpakkers. Sommige hebben het er zo naar hun zin, dat ze zelfs tot ruim na hun pensioen blijven doorwerken.

JEUKENDE HANDEN?

Heb jij interesse om bij Hooymans Products te werken en ben jij een maker met een frisse blik en handige handen? Dan staat de deur altijd open om kennis te maken. Hooymans Products zoekt op dit moment nieuwe collega’s, waaronder een kanter en een logistiekaanpakker, om het team te versterken. Kijk op **www.hooymans-products.nl** bij de vacatures.

Tekst: Yvette Hoogenboom.
Beeld: Miranda Castelein.
Redactionele samenwerking.

Hans: 'Het is soms net schaken, waarbij je met precisie de stappen vooruitzet'

Werkplaats-chef Hans Castelein en metaalbewerker Ferdy Kooi zijn twee van de vele enthousiaste vakvrouwen en -mannen bij Hooymans.

Hans: 'Mijn werkzaamheden hier zijn heel divers. Ik haak bijvoorbeeld aan bij het realiseren van prototypes, begeleid productlijnen en zorg samen met het team dat producten en orders goed en tijdig de deur uitgaan. Met elkaar zijn we bezig om het best mogelijke product af te leveren. We hebben veel interactie met klanten en kunnen snel schakelen. Als bedrijf zijn we bijzonder flexibel.'

Ferdy: 'Voor mij als metaalbewerker is ook geen dag hetzelfde. Die afwisseling vind ik heel leuk. De ene keer werk ik aan een project met 1.500 items, de andere keer gaat het om maatwerk van enkele stuks. Het bedienen en programmeren van verschillende machines heb ik hier geleerd. Om mijn werk goed zelfstandig uit te voeren, heb ik veel contact met collega's die betrokken zijn geweest bij de ontwikkeling.'

Hans: 'Het samenwerken met collega's maakt het werk voor mij heel leuk. We doen het echt samen. Communicatie en samenwerking staan hier hoog in het vaandel. Zo starten we elke ochtend met het bespreken van de werklijst; hierop staan per persoon de to do's omschreven, naast de leveringen van de komende dagen.'

DUBBEL TROTS

Ferdy: 'De sfeer is goed. Iedereen is bereid om elkaar te helpen en er is altijd ruimte om nieuwe vaardigheden te leren.'

Hans: 'We leveren met een relatief kleine club hoogstaande en afwisselende producten af. Daar ben ik trots op. Het is heel leuk om te zien als de flow in het bedrijf goed is: op zulke momenten loopt alles op rolletjes en komen producties moeiteloos tot stand. Het is soms net schaken, waarbij je met precisie de stappen vooruitzet.

Ferdy: 'Ik ben trots op alle producten die we hier maken. Het is bijzonder leuk om deze in het dagelijks leven tegen te komen. Zelf rijd ik een Yamaha motor, waarvoor we verschillende accessoires maken. Te gek om die ook op mijn eigen Yamaha motorfiets te hebben.'

Hiep hiep Hiera!

Die tien jaar van **Hier!** in de regio valt bijna in het niet bij de tientallen jaren dat deze verenigingen al bestaan. Bijna dan, hè.

Voetbalverenging WVC bestaat 75 jaar. De vereniging werd in 1945 opgericht als Weteringse Boys, veranderde haar naam in 1977 in Alkmania en na een fusie met buurtclub SVOW werd het in 2015 de Weteringse Voetbalcombinatie, WVC. In seizoen 2021-2022 wordt WVC samengevoegd met derbyclub DOSR en gaat de nieuwe club zijn eerste officiële jaar in als E.M.M. '21.

'Het 75-jarig bestaan is jammerlijk voorbijgegaan'

Ed Muller is sinds zeven jaar voorzitter van WVC. In die tijd heeft hij al twee fusies meegemaakt. 'De jeugd heeft de toekomst', legt Ed uit. 'Door teruglopende ledenaantallen bij de jeugd en de plannen van de gemeente omtrent de nieuwe inrichting van het Sportpad is het logischer om samen te gaan. Voor de club is dat beter.'
Het 75-jarig bestaan is volgens Ed jammerlijk voorbijgegaan. 'Er was een groot feest in voorbereiding, voor leden, oud-leden en vrijwilligers, met muziek en alles erop en eraan. Wij houden wel van een feestje, maar het kon helaas niet. Misschien nog komende maand juli, maar dat ligt helemaal aan wat er tegen die tijd mag. Wel hebben we een prachtig jubileumboek uitgegeven, een dikke glossy vol historie, interviews, verhalen en anekdotes. Een mooi aandenken aan onze club.'

Tekst: Alice Bakker
Beeld privébezit

De Wouwse Boules, de jeu-de-boulesvereniging in Rijnsaterwoude, werd opgericht in 2011. Dit gebeurde onder leiding van tafeltennisclub RTC. Nu de tafeltennisclub ophoudt te bestaan en hun onderkomen – sporthal De Meerkant – binnenkort tegen de vlakte gaat, moet de vereniging zelfstandig verder.

'Jeu-de-boule is een sport die je heel lang, op je eigen tempo, kunt blijven doen', vertelt initiatiefnemer en bestuurslid Anneke Roozendaal. 'Veel van onze leden zijn daarom ouderen. We hebben zeven wedstrijdbanen en zijn twee middagen en een avond open. Bij toernooien kunnen we er tien van maken.' Op de plek waar nu de banen zijn, wordt binnenkort gestart met het bouwen van nieuwbouwwoningen. Als het aan bestuursleden Anneke, Ria en Corry ligt, pakken ze de draad snel op. Op een nieuw terrein, waar ze naarstig naar op zoek zijn. 'Hier moeten weer wedstrijdbanen worden aangelegd, maar ook een kantine en toiletten. We spelen in principe buiten, maar willen wel een plek om te schuilen als het regent. In de winter huren we de hal van De Boel de Boule in Roelofarendsveen een avond in de maand.' Het tienjarig bestaan vierden de leden met een kop koffie en een taartje. Anneke: 'We wilden het niet zomaar voorbij laten gaan.'

'We willen graag een plek om te kunnen schuilen'

Toneelvereniging V.I.O.S. (Vriendschap Is Ons Streven) werd in 1966 opgericht vanuit destijds twee slapende verenigingen. Hiermee werd het amateurtoneel in Oud Ade nieuw leven ingeblazen. En hoe. Zo'n vijfenzestig leden telt de vereniging, waarvan een deel toneelspeelt, een deel ondersteunend is op gebied van techniek, grime en souffleren en de rest lid blijft voor ondersteuning én de leuke uitjes.

'Elke vijf jaar maken we er een feestje van'

Voorzitter Claudia van der Gaag is al elf jaar lid van V.I.O.S en heeft al twee lustrums meegemaakt. Elke vijf jaar maakt de vereniging er een feestje van. 'We voeren dan, buiten de jaarlijkse voorstellingen in diverse genres, een musical op waarbij alle leden, als ze dat willen, een rol krijgen', vertelt Claudia. 'Al dan niet met tekst. Dit is traditie, net als de uitgaansdag waarbij alle leden en hun partners mee mogen. V.I.O.S. voelt als één grote familie, weinig mensen zeggen hun lidmaatschap helemaal op.' Vijf jaar geleden bestond V.I.O.S. vijftig jaar en hebben ze qua festiviteiten flink uitgepakt. 'Daar kunnen we nog wel even op teren', verzacht Claudia het gemis van het lustrumfeest in 2021.

'Vakanties worden om onze week heen geboekt'

Woutje Brugge werd in 1971 opgericht, in een tijd waarin op vakantie gaan minder vanzelfsprekend was. In de laatste week van de zomervakantie werd van alles georganiseerd met als doel om kinderen die niet op vakantie gingen, toch een leuke zomer te bezorgen. Nu, bij het vijftigjarig bestaan, worden de vakanties er in Woubrugge door veel gezinnen omheen geboekt.

Omdat 'Woutje Brugge' altijd in de laatste week van de zomervakantie plaatsvindt, hoopt de stichting kans te maken om de speelweek 'gewoon' te kunnen organiseren. De week staat bol van activiteiten voor kinderen tot twaalf jaar, van een kinderpicknick en voetballen tot vissen en een huttenbouw. 'Het spreekuur van de poppendokter wordt altijd druk bezocht', vertelt bestuurslid Rianne Jansen. 'Het zou leuk zijn als dat dit jaar weer mag. Omdat we vijftig jaar bestaan, hebben we een spectaculaire opening in gedachten, maar daar kan ik nog niks over zeggen. Het plan om alle oud-bestuursleden op te sporen en uit te nodigen voor een reünie kan helaas niet doorgaan, maar we zijn al blij als het evenement wel mag doorgaan.' Voor de toekomst is Woutje Brugge niet bang. 'We hebben een heel enthousiast bestuur en hopen dit nog vele jaren te kunnen organiseren.'

In een jaar waar elke schaatsliefhebber naar uitkijkt, werd IJsclub Alkemade opgericht. Maar liefst min twintig stond er op de thermometer, het vroor dat het kraakte. Tenminste, dat zegt de website van de ijsvereniging. Leden uit die tijd zijn er niet meer: we hebben het over de winter van 1890-1891: 130 jaar geleden.

Voorzitter Anja de Rijk vertelt dat er geen plannen waren voor dit jubileum. Wel werd er vijf jaar geleden stilgestaan bij het 125-jarig bestaan en dertig jaar geleden was er zelfs een groots eeuwfeest. Een goed draaiende club noemt ze de ijsclub. 'Veel kinderen sluiten zich bij ons aan om te leren schaatsen. Schaatsen hoort een beetje in de regio. Stiekem hopen we zelfs dat we het alle jeugd in onze omgeving kunnen leren.' Dat er afgelopen winter weer natuurijs was, wakkert het enthousiasme zeker aan. 'We hebben veel bezoekers gehad, vooral van gezinnen, op de landijsbaan in Oude Wetering.' In de zomer zijn ze bij de ijsclub ook in touw, uiteraard met trainingen, maar ook met de medeorganisatie van Poldertocht, een wandeltocht dwars door de polders van Kaag en Braassem. Anja: 'De elfde editie is 5 september en we wandelen in Rijnsaterwoude, op paden waar je normaal niet mag komen. Een tocht vol polderverrassingen.'

'Schaatsen hóórt een beetje in de regio'

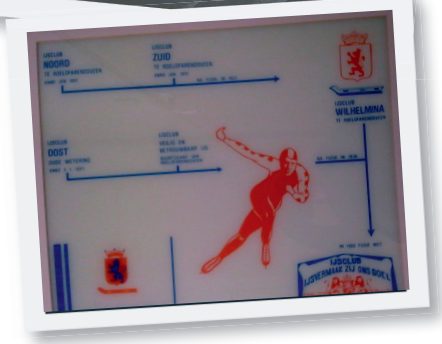

‘Erfstukken zorgen voor flink wat uitzoekwerk’

Zeventig jaar geleden, in 1951, werd er een gebouw beschikbaar gesteld voor het museum O.C. van Hemessen. Sindsdien is er in Woubrugge een historisch museum, gericht op de geschiedenis van Woubrugge en Hoogmade, waar je allerlei kaarten, bodemvondsten en voorwerpen over arbeid, landbouw, visserij, scheepswerven en onderwijs kunt bezichtigen.

Anneke Zwarst is secretaris van Stichting tot Behoud van het Cultureel Erfgoed van Jacobswoude, waar het museum onder valt. Ze vertelt hoe ze met zo’n vijf vrijwilligers elke week in het museum bezig zijn met registreren en digitaliseren. ‘We krijgen geregeld erfstukken, dat brengt flink wat uitzoekwerk met zich mee. We hebben veel documenten en foto’s die de historie van de dorpen in kaart brengen.’ Het zeventigjarig bestaan van het museum is door de huidige omstandigheden nog niet gevierd. ‘Het museum is dicht, dat heeft weinig zin. We weten helaas ook nog niet hoe de toekomst er voor ons uitziet. Omdat de gemeente af wil van maatschappelijk vastgoed, is het pand, waarin wij samen met Modelvereniging Woubrugge gehuisvest zijn, ter overname aangeboden aan de gebruikers. Helaas is dat door bouwtechnische problemen nog niet aan de orde. Jammer, maar we gaan graag door met onze exposities, zowel permanente als tijdelijke. En met het ontvangen van schoolkinderen en groepen, zolang dat mogelijk is.’

Op 15 juni 1946 werd Sportvereniging M.M.O. opgericht: op de kop af 75 jaar geleden. Een voetbalvereniging met een maatschappelijke functie voor het dorp. Om dit te vieren wordt een jubileumboek gemaakt. Maar eigenlijk is dat niet genoeg voor M.M.O. Bewust is daarom gekozen voor een grootse jubileumviering in 2022.

‘Het wordt een jaartje later gevierd’

Hetty Zandbergen is secretaris van het bestuur. Ze vertelt over de sfeer bij de vereniging. ‘M.M.O. is met elkaar en voor elkaar; door de leden en voor de leden. Half-half een jubileum vieren is niks voor ons. Wat we precies gaan doen, weet ik nog niet, maar het wordt een jaartje later gevierd.’ De sportvereniging in Hoogmade heeft sinds dit jaar een nieuw, jong en actief bestuur, dat bewust naar de toekomst kijkt. ‘We zijn klein, maar bruisend. Onze maatschappelijke rol binnen de dorpskern is groot. MMO is meer dan alleen een voetbalvereniging. Wij zijn het kloppende hart van Hoogmade. Als je ziet wie hier op zaterdagochtend allemaal rondloopt en daarmee wat omhanden heeft, daar willen we niks aan veranderen.’

Veense Toppers

SUPERVERS GEPLUKTE AARDBEIEN VAN BOER ERIK

SMULLEN MET VERSE TAPAS EN OLIJVEN VAN ILIAS

KWALITEIT VAN BANKETBAKKERIJ VAN DAM

PLUS

/ PLUSRVEEN

PLUS van Dijk // Noordplein 25 // 2371 DA // Roelofarendsveen // 071-3312139
Openingstijden: ma t/m za 7.30 - 21.00 // zo 10.00-18.00

U bent van harte welkom!

De Yachtclub Noorderhem heeft haar domicilie aan de Noorderhem te Roelofarendsveen en is de horeca-gelegenheid van de WV Braassemermeer.

Het estaurant bevindt zich bovenin het pand en is ideaal om te lunchen, dineren of om even te borrelen. Met een heerlijk terras, in en uit de wind/zon, kijkt u uit over de prachtige Braassemermeer.

Reserveren? Bel: 06 - 28 19 60 97

Noorderhem 2, 2371 EC
Roelofarendsveen

DE VEENSE BUKKER
Groencentrum

Kom gerust eens vrijblijvend langs en loop door onze tuin met prachtige buitenplanten en breng een bezoekje aan onze dierenweide

Hazenpad 1 – Roelofarendsveen
www.deveensebukker.nl

Han de Jong
SCHILDER- EN BEHANGWERK

Voor al uw schilder- en behangwerk!

Schoolbaan 28
2371 VJ Roelofarendsveen

www.han-dejong.nl
06 20 35 53 90

Marleen van Ruiten haarmode

OP AFSPRAAK GEOPEND
DINSDAG T/M ZATERDAG

KNIPPEN
KINDEREN
TOT 5 JAAR €14,00
6-12 JAAR €15,50
13-17 JAAR €17,00
VOLWASSENEN
€ 20,00

KIJK OP **FACEBOOK** VOOR EEN 'LAST MINUTE' KNIPAFSPRAAK BIJ **MARLEEN VAN RUITEN**

FLORAWEG 40
ROELOFARENDSVEEN
071-3315062
MARLEENVANRUITEN.NL
FACEBOOK.COM/MARLEEN.VANRUITEN

Tekst: Alice Bakker
Beeld: Miranda Castelein
Redactionele samenwerking

Van floppy naar de cloud

Dertig jaar geleden startte **Fred van der Meer** in het gebouw van de mavo met Script, een eenmansbedrijf dat computertrainingen verzorgde. Het lijkt erop dat hij weleens zou kunnen gaan eindigen waar hij ooit begon.

Tien jaar na het begin van Script stapte Fred namelijk in bij het bedrijf van Barry Verdel en gingen ze samen verder onder de naam Eureka Cursussen. Nu, bij het twintigjarig bestaan van Eureka, ziet het ernaar uit dat hij terugverhuist naar die allereerste locatie – het gebouw van MAVO Johannes XXIII in Roelofarendsveen, het latere Bonaventuracollege – waar Barry met de Veense Campus start.

NIEUWE TECHNIEKEN

Naar Eureka Cursussen ga je als je tegen frustraties aanloopt in je dagelijkse werk met programma's als Word en Excel. Maar ook als je op zoek bent naar een op maat gemaakt invulsjabloon. Fred: 'Er zijn zoveel methodes om mee te werken, ik leg je uit hoe het veel handiger kan. De cursist kiest de module die bij zijn werkzaamheden past. Waar loopt hij tegenaan en hoe kan dat op een eenvoudigere manier? Ik zorg ervoor dat hij weet wat hij doet en weer gelukkiger wordt van zijn werk.'

Met Script startte Fred met trainingen voor Word Perfect, dat draaide onder MS-DOS 6. Later werd dit Windows, waarbij een officepakket bestond uit Word, Excel, PowerPoint, Outlook en Access. Dat pakket is behoorlijk gegroeid. 'Zesentwintig programma's kent Windows nu', aldus Fred. 'De mogelijkheden zijn enorm. Nu is er vraag naar cursussen voor werken op afstand met programma's als Teams, OneDrive en SharePoint, gericht op informatie-uitwisseling en opslag. Toen ik begon, liep iedereen met een floppy, toen werd het een fileserver en nu slaan we alles op in de cloud. Dit zijn heel nieuwe technieken waarbij ik me weleens afvraag: waar houdt het op? Om trainingen te geven, moet je je blijven ontwikkelen, maar soms gaat het ook mij wel te snel', bekent Fred.

SJABLONEN ONTWIKKELEN

Een gepassioneerd helper van mensen, op welke manier dan ook, noemt hij zichzelf. 'Ik had nooit verwacht dat ik trainingen zou gaan geven. Ik was allround monteur en niet gelukkig in mijn werk. Pas toen iemand aan mij vroeg waarom ik dan niet iets anders ging doen, ging er een knop om. Als ik zie hoe blij ik word als ik iemand iets kan leren, dan heb ik een geweldige dag. Ik ken een programma als Word voor 95 procent goed, daar ben ik in meegegroeid. Dat maakt dat ik voor klanten op maat gemaakte toepassingen kan maken, zoals ik bijvoorbeeld gedaan heb voor Vink Installatie Groep. Daar werken techneuten die ontzettend veel verstand hebben van technische zaken en bijna alles in Excel deden. Je kunt echt veel in Excel, maar het is geen tekstverwerker. Zodra er iets geprint moest worden, liepen de zinnen uit de cellen of paste het geheel niet op een A4'tje. Ik heb voor hen meerdere sjablonen ontwikkeld. Na het invoeren van een aantal gegevens staat nu alles op de juiste plek en het uiteindelijke document ziet er altijd goed uit. Het documentatiesysteem bij Vink is hier zo door verbeterd, dat komt het bedrijf ook ten goede.'

Eureka werkt onder de vleugel van Verdel ICT & Media. Voor het ICT-bedrijf is dat een mooie aanvulling op het dienstenpakket. 'Verdel biedt ICT-oplossingen, maar als de eindgebruiker niet weet hoe het toe te passen, bieden mijn trainingen soelaas. Daar ben ik goed in, maar dat commerciële gedeelte, dat kan Barry beter. We vullen elkaar goed aan.'

Eureka Cursussen
Veenderveld 32 Roelofarendsveen
www.eurekacurssussen.nl

Zij vieren

In 2011 stapten al deze ondernemers in een nieuw avontuur. Hoe het tien jaar later met ze gaat? Ze vertellen het, want ook zij hangen dit jaar de vlag uit!

HIER, HIER, HOERA!

Kijk eens om je heen. Achter de deuren van al die huizen zitten veel mooie verhalen verstopt. En dat niet alleen: we wonen in een prachtige regio, waarvan we nog lang niet alle hoekjes kennen. Vanuit de liefde voor haar omgeving bedacht Miranda Castelein in 2011 het tijdschrift **Hier!** in de regio: een magazine vol mooie verhalen uit en over Kaag en Braassem. Want bladen maken, dat is wat Miranda als art director en fotograaf het liefst doet. Samen met Barry Verdel van Verdel ICT & Media en Jeannette van Haastert van tekstbureau 100ProcentNL gaf ze **Hier!** een kickstart. Het bleek een gouden concept, want veel inwoners van Kaag en Braassem kunnen nog steeds niet wachten tot de volgende editie op de mat ploft. Dankzij ondernemers uit de buurt en andere belangstellenden worden de kosten gedekt. 'Ik ben er supertrots op dat we na tien jaar zes keer per jaar een magazine op eigen kracht en zonder subsidie maken. Samen met accountmanager Elsbeth Haasdijk en ons team enthousiaste freelancers zorg ik ervoor dat elke uitgave vol staat met verrassende onderwerpen.' **Hier!** is inmiddels uitgegroeid tot een lokaal mediabedrijf, dat behalve het magazine in samenwerking met derden ook speciale edities uitgeeft. En dat niet alleen: in 2020 werd ook de **Hier!** in de regio-app bomvol tips en nieuwtjes uit de omgeving gelanceerd.

'AFGELOPEN WINTER BRAKEN WE EEN VERKOOPRECORD!'

De broers Roy en Roel van der Geest groeiden op in het familiebedrijf Rob van der Geest Sport 2000. Ze besloten in 2011 hun opgedane ervaring in te zetten voor hun bedrijf Sports-Geest, dat inmiddels uit zes gespecialiseerde webshops bestaat. Roy: 'Toen tien jaar geleden verkopen via internet echt booming was, dachten Roel en ik: dat moeten wij ook gaan doen met het assortiment dat we in de winkels aanbieden. Zo zijn we ons bedrijf gestart. We begonnen met Wandel-Geest, dat gelijk goed liep. Datzelfde jaar ging ook Winter-Geest online en daarna volgden nog shops voor tennis, hardlopen, fitnes en voetbal.' Roel: 'Ondernemen is keuzes maken en risico's nemen. Daar is afgelopen winter een mooi voorbeeld van. Doordat we op tijd veel schaatsen hadden ingekocht, konden we tot aan de laatste ijsdag mensen blij maken. En dat, terwijl bij andere bedrijven de schaatsen allang waren uitverkocht. We braken een verkooprecord, het was echt een gekkenhuis.' Inmiddels hebben de broers hun onderneming verkocht en slaan ze, met de ervaringen die zij de afgelopen tien jaar hebben opgedaan, een nieuwe weg in. Roy focust zich op zijn online marketingbureau en Roel heeft ambities richting de financiële markt. De broers blijven wel betrokken bij de winkels van Rob van der Geest Sport 2000, want die blijven gewoon doordraaien.

feest!

Tekst: Yvette Hoogenboom .
Beeld: Miranda Castelein,
Yolanda van Klink (balonnen)

'DE BEESTJES ZIJN BANGER VOOR MIJ DAN ANDERSOM'

Wibo Pieterse startte tien jaar geleden zijn bedrijf Inprema Ongediertebestrijding & Preventie waarmee ie – de naam zegt het al – ongenode gasten verjaagt en buiten de deur houdt. 'Ik doe dit werk al twintig jaar. Eerst in loondienst, nu als ondernemer. Mensen bellen als ze last hebben van bijvoorbeeld muizen, ratten of een wespennest, of als ze ongedierte willen voorkomen. Er is geen dag hetzelfde. 's Ochtends kan er een telefoontje binnenkomen waardoor ik mijn hele dag omgooi om het probleem op te lossen. Om een indringer te verdelgen, kijk ik eerst naar de oorzaak en welke maatregelen er nog getroffen kunnen worden. Ik check bijvoorbeeld of er gaten in de muur of vloer zitten. Bestrijden kán ook een oplossing zijn. Het is werk zelden eng. Soms schrik ik als er iets levends op me afkomt, dan neemt de adrenaline wel toe. Maar uiteindelijk zijn de beestjes banger voor mij dan andersom. De afgelopen tijd heb ik het enorm druk met bestrijdingsklussen bij particulieren. Mensen zijn meer thuis en zien vanachter hun laptop een muis voorbijschieten. Ik ben blij dat ik ze daarmee kan helpen, het is heel dankbaar werk.'

'CORONA WAS LASTIG, MAAR WE BLIJVEN VOL VERTROUWEN'

Brasserie De Kromme Does in Hoogmade is alweer tien jaar in handen van uitbaters Sandra Sierat en haar partner; zij runnen het samen met hun zoon en schoondochter. Sandra: 'We werkten destijds in De Roef in Leiderdorp, toen we benaderd werden door de verhuurder van De Kromme Does. Of dat niet iets voor ons was. Hij had vertrouwen in ons en we kregen een kans.' Schoondochter Viola: 'We hebben de zaak door de jaren heen een flinke make-over gegeven, het was nogal stoffig.' Sandra: 'De start was pittig. De vorige eigenaar was 's winters gesloten en dat onthouden mensen. Sinds drie jaar zijn wij elke dag open, een spannende zet. In de zomer bouwen we een buffer op voor de winter. Maart 2020 konden we eindelijk zeggen: yes, we zijn goed de winter doorgekomen. Viola: 'Maar toen kwam corona…' Sandra: 'Een grote zorg. Om onze gasten te blijven zien, verzorgden we tijdens de lockdown afhaalmaaltijden. Het contact met mensen vind ik het allerleukst aan de horeca.' Viola: 'We zijn enorm gesteund door onze vaste gasten. Iedereen is blij dat we er nog zijn.' Sandra: 'Tot nu hebben we het overleefd en we zien wel hoe het verder gaat. We blijven vol vertrouwen!'

‘We zijn een mooie, gemengde club’

SVKB beroert alweer ruim tien jaar het ‘pluche’ in de raadzaal van het gemeentehuis. Kelly en Sandra vertellen over wat zij zo mooi vinden aan ‘hun’ partij.

SANDRA VAN EMMERIK

Kelly Straver-Van de Wereld was er al vanaf het allereerste begin bij. ‘Ik kwam met mijn moeder mee. Zij zei: ‘Volgens mij vind jij dit wel leuk.’ En dat was zo.’ Ondertussen zit Kelly alweer zeven jaar in de gemeenteraad. ‘Je kunt echt wel een verschil maken. En dat is het leuke van Samen voor Kaag en Braassem: we discussiëren met elkaar met wederzijds respect en komen echt samen tot een standpunt, waar je als partij achter kunt staan.’ **Sandra van Emmerik** beaamt dat. ‘Je mag het ook oneens zijn met het beleid, daar is ruimte voor. Er wordt geluisterd naar je argumenten en als je echt niet wilt, word je niet verplicht om met de fractie mee te stemmen.’

De partijleden vormen samen een gemêleerd gezelschap. Kelly: ‘Van VVD- tot SP-stemmer... Net als de inwoners van de gemeente, die zijn ook niet allemaal hetzelfde. Het is dus geen eenzijdige partij. Dat was het al niet vanaf het begin, toen Gemeentebelang uit Jacobswoude en Mooi Alkemade samen verdergingen als SVKB. Een mooie gemengde, enthousiaste club.’

Geen coalitie

Sandra voegde zich drie jaar geleden bij SVKB. Wat is haar drijfveer? ‘Je moet een drive hebben om je tegen dingen aan te willen bemoeien. Dat SVKB een lokale partij is, vond ik meteen al fijn. Dat je je niet hoeft druk te maken over landelijke standpunten.’

Wat heeft SVKB politiek gezien allemaal bereikt? Kelly: ‘We spelen een serieuze rol in het gemeentebestuur, krijgen steun van de fracties, mogen wethouders leveren... Bijna de hele raad had met de gemeenteraadverkiezingen voldoende stemmen om met een voorkeursstem gekozen te worden. Dat zegt iets over het vertrouwen.’ Sandra: We hebben in Kaag en Braassem ook geen coalitie en oppositie, besluiten worden genomen met wisselende meerderheden. We kijken waarin we kunnen samenwerken en zoeken voldoende steun zoeken bij elkaar.’

Mét resultaat

Er is in het afgelopen decennium veel gebeurd, waar SVKB vol achter staat. Zo is er in Leimuiden het Integrale Kind Centrum gerealiseerd, met verschillende vormen van samenwerking binnen één pand. Ook komt afvalinzameling steeds terug op de agenda, met de oudpapiercontainer als laatste wapenfeit. Kelly: ‘Sommige processen duren lang, maar het gaat om het resultaat. Het is leuk als je resultaat ziet van wat je samen als raad besproken hebt.’

Momenteel staat de partij vierkant achter de ontwikkeling van het Sportpad. Kelly: ‘Zoveel partijen die samen in gesprek zijn, een plan dat er veelbelovend uit ziet... Je doet het natuurlijk voor je eigen toekomst, om te zorgen dat dingen mooier of beter worden. Leuk als straks mijn eigen kinderen daar naar school gaan en kunnen sporten.’ Sandra haalt ook graag nog een SVKB-ambitie aan: ‘We hebben vier keer 100.000 euro voor het groen in de gemeente binnengehaald. Misschien kleine dingen, maar op die manier houden we wel onze gemeente mooi. Ga maar eens wandelen met je hond in Leiden. Het is hier echt veel leuker, hoor.’

Nieuwe gezichten

SVKB is op zoek naar nieuwe gezichten in de partij. Kelly: ‘Nee, je hoeft niet per se meteen uren per week op het gemeentehuis te zitten, maar kijk eens goed naar jouw kwaliteiten: hoe kun jij misschien een bijdrage leveren?’ Sandra: ‘Kom eens naar een fractieavond en blijf achteraf even hangen.’ Kelly: ‘Ook als je gewoon iets kwijt wilt.’

KELLY STRAVER-VAN DER WERELD

Tekst: Jeannette van Haastert Beeld: Miranda Castelein
Redactionele samenwerking

Tekst: Alice Bakker
Beeld: Miranda Castelein

Een toekomstbestendige **vereniging**

In samenwerking met NOC*NSF steunt Rabobank acht verenigingen met kennis en hun netwerk. Het doel van deze zogenoemde 'Rabo ClubSupport'? Lokale verenigingen zelfredzaam en toekomstbestendig maken.

Patricia Hoffmans en Lonneke Beuk

'Wij menen dat een club daar op de lange termijn meer aan heeft dan aan de bekende zak met geld', zo vertelt Rabobankadviseur Lonneke Beuk. In de regio Groene Hart Noord worden acht verenigingen een op een door Rabobank ondersteund. Een daarvan is Hockeyclub Alkemade uit Rijpwetering, ooit een bruisende vereniging, maar in het begin van het Rabo ClubSupport-traject worstelend met een terugloop in leden en actieve vrijwilligers. Oud-voorzitter Patricia Hoffmans ging naar een Rabobank-informatiebijeenkomst en vroeg de ondersteuning aan. 'Sindsdien hebben we er weer zin in', vertelt ze.

SPIEGEL VOORGEHOUDEN

'Van het begin af aan zijn we duidelijk geweest naar onze leden. We wisten gewoon even niet hoe we verder moesten. Waar we ooit 380 leden hadden, waren er op het dieptepunt nog 150 over. Waar haalden we nieuwe leden vandaan? Ik weet nog dat Lutger Brenninkmeijer, de door NOC*NSF en Rabobank ingehuurde begeleider van het traject, aan mij vroeg wat voor vereniging Hockeyclub Alkemade was. Hij hield ons een spiegel voor. 'Stel dat je zegt: 'Nu is het even niet leuk bij ons, maar tegen de kerst zijn we wel weer een bruisende vereniging.' Dan zou ik sowieso geen lid worden.' Bij mij ging er gelijk een knop om. We zijn aan de slag gegaan met een hulpvraag: hoe zetten wij onze vereniging weer op poten met een fundament om op te bouwen? We zijn nu weer op de goede weg en hebben, door alle positiviteit rondom de ondersteuning, inmiddels alweer 220 leden. Het kan alleen nog maar beter worden.'

De eerste stap in het traject was een enquête. 'Hoe zien wij onszelf en hoe zien anderen anderen ons', vertelt Patricia. 'De uitkomst werd besproken in een online Algemene Ledenvergadering. We hebben nog nooit zo'n hoge opkomst gehad. In vier groepen lieten we iedereen meepraten. Uit die groepen hebben we nieuwe werkgroepen kunnen vormen met maar liefst 25 actieve vrijwilligers uit alle lagen van de club. Allemaal mensen die er weer zin in hebben.' Aan een fictieve kapstok worden nu taken opgehangen voor de werkgroepen. 'Jaar één is voor de planvorming en het bepalen van onze missie en visie. In jaar twee moeten we de plannen uitvoeren en in jaar drie moeten we ze kunnen ademen. Ons streven is een fijne organisatie, een soort thuis. Een club waar iedereen zich veilig voelt.' De kracht van Rabo ClubSupport is volgens Patricia het advies dat gegeven wordt. 'Voorheen kregen we een financiële bijdrage en liep het meisjes A1-team in Rabobankshirtjes. Dat was leuk, maar daar leerden we niks van. Nu groeien we, we verbinden en hebben de knowhow. Ik kan me geen betere vorm van sponsoring en ondersteuning wensen.'

LEDEN ALS AMBASSADEUR

Het eind van het project is voor Hockeyclub Alkemade in zicht. Patricia hoopt echter op verlenging. 'We zijn goed op weg, maar we zijn er nog niet. Tot die tijd maken we veel vaart voor een toekomstbestendige vereniging die zo in elkaar zit dat onze leden onze ambassadeurs zijn.' Lonneke, naast Rabobankadviseur ook een van de actieve vrijwilligers bij de hockeyclub: 'Verenigingen kunnen daarnaast de clubkas nog steeds 'spekken' met de jaarlijkse Rabo ClubSupport-actie die in september weer van start gaat.'

Redactionele samenwerking

Tekst: Alieke Hoogenboom.
Beeld: Miranda Castelein

Hier! blikt terug met... Annie van der Meer:

‘Nooit verwacht dat ik het zou halen, maar ik vind het prachtig’

Annie van der Meer (100) is misschien wel de bekendste handwerkdocent van Roelofarendsveen en omstreken. In maart haalde ze de prachtige leeftijd van honderd jaar. Ze geniet nog steeds na van deze feestelijke dag.

Ruim tweehonderd verjaardagskaarten ontving Annie op haar verjaardag. Ook werd er op het pleintje gezongen, de burgemeester en broer Martien (92) kwamen op bezoek en in een versierde rolstoel maakte ze een ererondje door de wijk. En wie jarig is, trakteert! Alle bewoners van de Gogherweide kregen van haar een creatieve traktatie: twee krentenbollen en een kaasstengel die samen het getal 100 vormen. Annie: ‘Ik had nooit verwacht dat ik honderd jaar zou worden, maar ik vind het prachtig.’

VRIENDIN NELLIE

Annie heeft dertig jaar handwerkles gegeven aan basisscholieren. Op de solex reed ze door weer en wind van school naar school. ‘Ik was er de hele week mee in de weer. Ik leerde de kinderen van alles: naaien, borduren, breien. De tijd vloog altijd voorbij.’ Achterop zat goede vriendin Nellie de Jeu, van wie Annie de kneepjes van het vak heeft geleerd. De eerste jaren gaven ze op zolder naailes aan jonge dames, maar al snel werden ze ook gevraagd handwerkles te geven op scholen. Ook hebben ze 38 jaar alle kleding voor de kerk verzorgd.
Als kind woont Annie met haar ouders en zeven broers en twee zussen tegenover het sluisje. ‘Het allermooiste plekje van de Veen.’ Wanneer haar broer trouwt en hij de kruidenierswinkel van hun ouders overneemt, moet Annie thuis haar plaats afstaan. ‘Nellie woonde alleen en zei: anders kom je toch bij mij wonen?’ De twee wonen ruim vijftig jaar met veel plezier samen. Eerst aan de Plantage in Oude Wetering en later in een appartement in de Gogherweide, waar Annie nog steeds woont. De vriendinnen waren zielsverwanten. ‘Nellie en ik hadden dezelfde interesses en ideeën. Alles wat zij wilde, wilde ik ook en andersom. We waren echt één. Ik heb met haar veel leuke dingen meegemaakt en prachtige reizen gemaakt naar Canada, Rome, Lourdes. We hebben zelfs de paus ontmoet!’

OEFENINGEN IN DE STOEL

Annie is en blijft met haar honderd jaar een bezige bij, maar helaas zorgt de ouderdom er ook voor dat ze niet alles meer kan. ‘Ik kan niet goed zien. Lezen en schrijven lukt daarom niet meer. Dat vind ik erg jammer.’ Ze is gek op foto’s. Op het koffietafeltje ligt een stapel fotoboeken van haar jaren als handwerkdocent en door het hele huis hangen fotocollega’s aan de muur. Sinds kort heeft ze een ‘geweldig apparaat’ waarmee foto’s worden uitvergroot, zodat ze die toch nog kan bekijken.
Voor de coronaepidemie zat Annie nog wekelijks op allerlei apparaten bij de sportfysiotherapeut. Nu doet ze in haar stoel oefeningen om in beweging te blijven. ‘Het is heel belangrijk dat alles soepel blijft. Ik ben in mijn leven nog nooit ziek geweest. Ik neem weleens een advocaatje met slagroom, maar verder leef ik hartstikke gezond!’

Een overgangs-consulente

Heb jij klachten die te maken hebben met de overgang? Esther Geel kan je helpen in haar praktijk Oog voor Overgang in Woubrugge.

Als overgangsconsulente houdt ze daarnaast ook nog spreekuur op de polikliniek gynaecologie van het Alrijne Ziekenhuis. Ze werkt al dertig jaar als verpleegkundige op de afdeling verloskunde/gynaecologie en ziet in haar werk vooral vrouwen. Toen zij zelf in de overgang kwam, besloot ze nog iets toe te voegen aan haar medische carrière en weer de schoolbanken in te gaan. 'Vrouwen kunnen fysieke én mentale klachten hebben. Het gevoel 'is dit het nou?' had ik zelf ook. In mijn praktijk speur ik met de vrouw mee. Waarom is ze kribbig, huilt ze, heeft ze slapeloze nachten, waar komen die opvliegers vandaan?' Sommige klachten kunnen wel tien jaar aanhouden. Zonde-tijd, vindt Esther. 'Er komt nog zoveel moois aan, je wil weer genieten van het leven.'

TERUG IN JE KRACHT

Tachtig procent van de vrouwen ervaart klachten tijdens de overgang. Een kwart daarvan ervaart zelfs erge klachten. Esther noemt het een moeilijke fase, waarin vrouwen vaak ook nog pubers in huis hebben of kinderen die deur uit gaan, ouders waarvoor ze zorgen, werk, relatie en vriendschappen. 'Het groeit je soms boven het hoofd. Met mijn advies heb je weer zin in de volgende fase van je leven.'

In haar praktijk maakt de overgangsconsulente het proces voor vrouwen met klachten draaglijker. In een gemoedelijke sfeer zet ze hen weer in hun kracht. 'Het is de kunst om met de juiste informatie aan de slag te gaan', vertelt Esther. 'Ik wil graag het taboe doorbreken dat er rondom de overgang bestaat. Als je weet wat er staat te gebeuren ben je beter voorbereid.' Door haar medische achtergrond weet Esther hoe een lijf werkt. 'Ik adviseer ook hoe je je gezondheid kunt ondersteunen. Je kunt veel geld uitgeven aan supplementen die niet blijken te werken. Beter is het te investeren in goed advies.'

Redactionele samenwerking

Tekst: Alcie Bakker

Oog voor Overgang
Praam 12 Woubrugge
06-2244 1560
www.oogvoorovergang.nl

Geen starter meer

Net als **Hier*!*** bestaat VDH Makelaars uit Leimuiden bijna tien jaar. In een van de eerste nummers stond Jordy van der Hoorn in de rubriek 'Starter in de regio'.

De starter van toen is uitgegroeid tot een volwaardig makelaarskantoor met de focus op woningverhuur. Sinds vorig jaar is hij gevestigd in een mooi nieuw kantoor in het centrum van Leimuiden. Je kunt bij VDH terecht voor allerlei makelaarsdiensten, maar de specialiteit is alles omtrent diensten voor verhuurders: van de aankoop van verhuurobjecten en het verhuren tot het beheer en het onderhoud ervan. Jordy: 'We nemen verhuurders alles van A tot Z uit handen.'

BELASTINGVOORDEEL

'Steeds meer mensen met spaargeld of overwaarde op hun woning nemen dat op voor de aankoop van een beleggingsobject met als doel het te verhuren. Door de lage rente die je krijgt op spaargeld, is dit een mooi alternatief; onroerend goed stijgt in waarde, plus je hebt maandelijks rendement door huurinkomen. Wij halen voor de verhuurders het maximale uit de huurprijs en nemen hen alles uit handen, zodat zij er geen rompslomp van hebben.' Dat uitbesteden heeft volgens Jordy ook nog eens belastingvoordeel. 'De belastingdienst kent passief en actief vermogensbeheer. Besteed je het uit, dan wordt het niet gezien als je 'werk' en wordt het passief vermogen.'

JUISTE VOELSPRIETEN

Potentiële huurders worden bij VDH uitgebreid gescreend. 'Naast de verplichte screening op witwassen hebben wij voelsprieten op basis van ervaring', vertelt Jordy. 'We prikken al snel door een niet-kloppend verhaal, vragen door en filteren de juiste huurder eruit.' VDH Woningverhuur is actief in het midden- en hoge segment. Het lage segment hoort volgens Jordy thuis bij de woningbouwvereniging. 'Het is ons niet te doen om de starterswoningen uit de markt te halen', benadrukt hij.

Redactionele samenwerking

Tekst: Alcie Bakker

VDH Woningverhuur
Dorpsplein 21 Leimuiden
0172-722 018
www.vdhwoningverhuur.nl

De week van...

In deze rubriek staat iedere editie van Hier! een ondernemer van Winkelhart Roelofarendsveen in de picture. Deze keer: **Angelique de Laaf, filiaalmanager van Henny's Rits in Roelofarendsveen.** Angelique werkt al sinds 1998 met veel plezier voor Henny's Rits. Zelf bestaat het bedrijf al veertig jaar en heeft het inmiddels tien winkels, verspreid over de bollenstreek.

Maandag

Een frisse start van de week. Vandaag zorgen we ervoor dat alles na het weekend weer lekker schoon is.

Dinsdag

Eens in de drie weken maken we een nieuwe etalage met de nieuwe collectie erin. We verkopen bekende en ook nieuwe, actuele merken.

Vrijdag

Vandaag begin ik met het inwerken van onze nieuwe collega.

Woensdag

Mijn vaste vrije dag, meestal doe ik dan boodschappen en maak ik mijn huis schoon. Of ik ga gitaar spelen, dat is een grote hobby van mij.

Donderdag

Wij krijgen een paar keer per week nieuwe collectie en aanvullingen binnen. En dat moet natuurlijk leuk worden opgehangen.

Zaterdag

Dé verkoopdag van de week, klanten adviseren vind ik toch het allerleukste aan mijn vak. Service en vakkundigheid staat bij ons dan ook hoog in het vaandel.

Zondag

Mijn andere vaste vrije dag in de week. Die breng ik graag samen met mijn vriend door. Gezellig samen op een terras.

Zoek je een leuk lokaal cadeau?
Haal De Veense Bon bij Veenerick en First Lady. Te besteden bij alle leden van Winkelhart Roelofarendsveen.

Zien welke actuele evenementen de winkeliersvereniging organiseert?
Volg Winkelhart Roelofarendsveen op Facebook!

Winkelhart Roelofarendsveen

CDA Kaag en Braassem stelt voor:

Anja de Rijk...

...is fractievoorzitter, woont en werkt in Leimuiden. Ze is getrouwd met Ron, hebben samen drie kinderen én een bedrijf aan huis. Sinds zeven jaar is Anja actief voor het CDA.

Tekst: Alice Bakker

Redactionele samenwerking

Tijdens de gemeenteraadsverkiezingen in 2018 stond ze op een onverkiesbare plek en sprak ze met haar gezin af dat ze ervoor zou gaan als ze veel voorkeursstemmen kreeg. Dat gebeurde, ze werd erdoor overdonderd. En sinds het vertrek van haar voorgangster Karin van der Kaaden is Anja zelfs fractievoorzitter.

Anja noemt zichzelf een zakelijke politicus op de inhoud. 'Ik heb de afgelopen jaren veel geleerd en ga graag de volgende raadsperiode verder aan de slag met alle uitdagingen die er zijn. Mijn portefeuille is het sociaal domein: jeugd, ouderen, werk en inkomen en onderwijs. Daarnaast ben ik verantwoordelijk voor de communicatie binnen de kernen Leimuiden, Rijnsaterwoude en Bilderdam. Ik wil graag weten hoe wij het als CDA lokaal hebben gedaan en hoor graag wat men belangrijk vindt.'

Een van de speerpunten van haar partij is het verbeteren van de communicatie met de inwoners. 'Elke twee weken hoort de gemeente haar inwoners actief te informeren over gemeentelijk zaken; schriftelijk of via de mail.'

Ze heeft vertrouwen in haar fractie, die bestaat uit dertien leden. 'Door iedereen ergens verantwoordelijk te maken, geef ik ze dat vertrouwen. Met elkaar moeten we nadenken over de lange termijn. Het is belangrijk dat je over twintig jaar nog staat achter de beslissingen die je nu neemt.'

Anja begon bij het CDA als burgerlid. 'Dat raad ik iedereen aan die maatschappelijk iets wil betekenen. Als burgerlid kun je bekijken of politiek iets voor je is.'

www.cda.nl/zuid-holland/kaag-en-braassem **cdakaagenbraassem@gmail.com, 06-54677483**

Foto’s uitgelicht!

Joke Charite van den Bosch

Hier! in de regio daagt **Rebecca Koek-Loos** uit om haar top selectie van mooiste foto’s (hoge resolutie, 300 dpi, 1 mb of meer) naar ons op te sturen: **info@hierinderegio.nl**.

Starter in de regio!

Sprankelende baby's

Lisa van der Star houdt wel van een uitdaging. Toen ze een vrijstaand pand aan het Noordplein in Roelofarendsveen spotte, besloot ze een eigen babyspa te openen.

En om de uitdaging nog groter te maken, richtte ze de benedenverdieping in als kinderkledingwinkel voor kinderen van 0 tot 10 jaar. 'Een kinderkledingwinkel was echt nodig in Roelofarendsveen', vertelt Lisa. 'Ons assortiment is een mooie mix, voor elke portemonnee. Van een kraamcadeautje tot kleding voor kinderen die zelf in de winkel op ontdekking gaan. We hebben merken als Dirkje en Retour en mijn eigen favoriet: Riffle Amsterdam.'

NEK- EN CHESTFLOAT

Waar de benedenverdieping van Sparkling Star vooral vrolijk en gezellig is ingericht, komt de rust je, zodra je de trap oploopt, tegemoet. 'Hier heb je echt even de tijd voor je kindje. In de babyspa kunnen baby's terecht zodra de navelstreng genezen is.' Voor baby's tot negen maanden heeft Lisa een nekfloat, daarna is er een chestfloat, waarin de baby op zijn rug of buik ligt. 'Oudere baby's maken meer mee van de buitenwereld', legt Lisa uit. 'Floaten is goed voor spieren die de baby normaal minder gebruikt. En het kan verlichting bieden bij darmkrampjes.'

GOED VOOR DE HECHTING

Als gecertificeerd Shantala-babymasseur begeleidt Lisa ouders met het masseren van hun baby. 'Massage is goed voor de hechting tussen ouder en kind. Het werkt ontspannend en is goed bij darmkrampjes of vastzittende spieren.' Het kind is in de spa 'de baas'. Hoelang het in bad zit – tot maximaal een half uur – of gemasseerd wordt, is afhankelijk van wat de baby wil. Lisa: 'Die puurheid van baby's en de liefde van ouders voor hun kind; het is het mooiste wat er is. Maar ook kinderen met een eigen mening die in de winkel komen: prachtig.'
Meer lezen over de babyspa of een afspraak inplannen kan op www.sparklingstar.nl, waar je ook de webshop voor kinderkleding vindt.

Redactionele samenwerking

Tekst: Alcie Bakker

Sparkling Star
Noordplein 1

Roelofarendsveen
06-4209 9165

Mijn Kaag & Braassem

Jeannette van Haastert (47) uit Oude Wetering stond tien jaar geleden - naast Miranda - aan de wieg van **Hier!** Als freelance tekstschrijver en eindredacteur stort zij zich elke (werk)dag op creatieve teksten voor magazines en bedrijven.

Allereerst: een gouwe ouwe?

'Ja, **Hier!** blaast deze rubriek – ter ere van het jubileum – nieuw leven in. Of ik de aftrap wilde doen. Natuurlijk. Tien jaar geleden zat ik bij Miranda aan de keukentafel te brainstormen over een lokaal magazine. Als journalist en tekstschrijver heb ik een voorliefde voor de tijdschriftenbranche. Niks leuker dan een magazine maken – en opeens konden we dat doen in onze eigen regio. Brainstormen over bijzondere onderwerpen, invalshoeken bedenken, bij welke freelancer past dit stuk het beste? Ik zorg ervoor dat **Hier!** zonder fouten en goed leesbaar is. Als eindredacteur ben ik altijd wat meer achter de schermen gebleven, maar af en toe schrijf ik nog steeds zelf een artikel voor **Hier!** En ik heb álle edities bewaard!' **(1)**

En nu dus deze rubriek. Daar gaat ie dan:

Waarom Oude Wetering?

'Ik ben er geboren, getogen, even weggeweest (als student woonde ik in Amsterdam en Utrecht) en weer teruggekomen. Altijd als ik langs de Kerk- en Veerstraat fiets, loop of vaar, voel ik me thuis. Dus toen ik – járen geleden alweer – weer in mijn oude dorp ging wonen met Edwin, op loopafstand van mijn ouderlijk huis, was de cirkel rond.' **(2)**

Recreëren

'Ik vind Kaag en Braassem een fijne gemeente: een beetje 'groene en blauwe rust' tussen al het Randstad-geweld. Nou ja, je hoort hier ook vliegtuigen overgaan en auto's en HSL's voorbijrazen, maar toch: wat een mooie plekjes hebben we hier. En het water, daar ben ik ook blij mee. Vanaf onze boot ziet de omgeving er vaak weer heel anders uit.' **(3)**

Sportvereniging

'Ik tennis al twintig jaar. Eerst bij TC Rijpwetering en nu bij TV Alkemade. Gelukkig konden we tijdens de coronacrisis blijven spelen. En door al dat enkelen is mijn spel ook nog eens verbeterd.' **(4)**

Hobby

'Voor mijn werk lees ik al veel, maar ook in mijn vrije tijd verslind ik boeken én tijdschriften. Zowel digitale exemplaren als 'echte'. Die haal ik tegenwoordig vaak bij de vele minibiebs in de Veen en Oude Wetering.' **(5)**

Dat kan beter

'Ik word een beetje gek van het woord 'participeren'. Het idee is leuk en goed, de uitvoering valt niet mee. Ik vind dat je goed moet nadenken wanneer en vooral hóe je deze term gebruikt. Hóe je mensen bij een project, bouwplan of ander gemeentelijk idee laat meedenken en vooral: laat meedóen. Het begint vaak bij een meepraatsessie, maar dan…? Iemand al eens naar tevredenheid van begin tot eind 'geparticipeerd'? Ik hoor het graag.'

En dit ook…

'Prachtig dat steeds meer mensen van buiten de regio in de nieuwbouwwijken kunnen meegenieten van onze mooie gemeente, maar zorgen we ook dat onze jongeren in Kaag en Braassem kunnen blijven wonen? Ik bedoel dus: in de vorm van kleinere en vooral betaalbare woningen?'

Wat doet de gemeente aan de eikenprocessiesrups?

Zoals de naam al doet vermoeden, komt de eikenprocessierups rond eikenbomen voor. In onze gemeente hebben we 400 eiken (op de bijna 9600 gemeentelijke bomen). Vorig jaar vonden we in ongeveer 20 bomen de eikenprocessierups.
De aantastingen in onze gemeente zijn gelukkig klein, maar we doen veel om de rups te bestrijden. We hangen nestkasten op voor mezen. Deze kasten worden gemaakt in de lokale sociale timmerwerkplaats. Daarnaast maaien we, daar waar mogelijk, minder vaak het gazon bij eikenbomen. Zo vinden natuurlijke vijanden zoals insecten, vleermuizen en vogels geschikte ruimte en kunnen we op een natuurlijke wijze de rups bestrijden. Daar waar een nest wordt gevonden, laten we dit mechanisch verwijderen. Dan wordt het nest opgezogen.

Hoe kunt u als inwoner van de gemeente Kaag en Braassem helpen?

Groen in uw tuin helpt. Als we er in de gemeente voor zorgen dat op veel plekken vogels, vleermuizen en insecten een geschikte leefomgeving vinden, dan is de kans op het ontstaan van plagen door insecten, zoals de eikenprocessierups, kleiner. Er zijn dan namelijk meer dieren die de rups opeten.
Ziet u een nest van de processierups? Dan horen we dat graag! Zelf onderzoeken we de bomen ook, maar we kunnen niet alles zien.
U kunt een melding doen via onze website **www.kaagenbraassem.nl/melding** of telefonisch via 071 332 72 72

Onderzoek in de ondergrond naar aardwarmte

In de gemeente wordt medio juli seismisch onderzoek uitgevoerd. Het gaat om het buitengebied ten westen van Nieuwe Wetering. Bij seismisch onderzoek worden geluidsgolven de ondergrond in gestuurd om zo de dikte en ligging van de onderliggende aardlagen in beeld te brengen. De werkzaamheden maken onderdeel uit van een landelijk onderzoek met de naam SCAN. Doel van het onderzoek is om nauwkeuriger in te kunnen schatten waar de inzet van aardwarmte als duurzame energiebron wellicht haalbaar is.

WERKZAAMHEDEN

Tijdens het onderzoek gaat een ploeg met een tractor het veld in. Achter op de tractor is een kleine, mobiele boorinstallatie geplaatst. Iedere 60 meter wordt een gat geboord op 20 meter diepte van 8 centimeter breed. Onder in het gat wordt een seismische lading geplaatst. Enkele dagen later wordt de lading tot ontploffing gebracht, waardoor geluidsgolven in de ondergrond ontstaan. De weerkaatsing van de geluidsgolven op aardlagen in de ondergrond levert het beeld op hoe de ondergrond is opgebouwd. Dicht bij de werkzaamheden kan dit merkbaar zijn met een doffe plof of trillingen. Na het onderzoek is er niets meer van de werkzaamheden te zien.

MEER INFORMATIE

Aardwarmte is een alternatief voor aardgas. Het kan gebruikt worden om woningen en kantoren mee te verwarmen.
Meer informatie over het onderzoek vindt u op **www.scanaardwarmte.n**l.

VAKANTIEPLANNEN?

Gaat u deze zomer op vakantie naar het buitenland? Check of uw reisdocumenten nog geldig zijn en maak anders tijdig een afspraak voor een aanvraag, Dat kan via onze website.

WIJS OP REIS

Reizen heeft nog steeds beperkingen.
Check goed van tevoren wat die beperkingen zijn op uw bestemming. Kijk daarvoor op **wijsopreis.nl** voor de actuele informatie.

AFVALAPP

Gebruikt u de Cyclus-afvalapp al? In deze app kunt u uw postcode en huisnummer invoeren. U ziet dan in de digitale afvalkalender alle informatie over het scheiden en aanbieden van uw huishoudelijk afval. Ook wordt in de afvalwijzer aangegeven welk afval waar hoort. Als u de meldingen in de app aanzet, dan krijgt u bericht over afval ophalen en ander nieuws.

COVID-19; RUIMTE IN DE ZOMER

De versoepelingen waar we allemaal zo naar uitkeken, zijn inmiddels een feit. Er kan weer steeds meer, van evenementen met toegangstesten tot een restaurantbezoek. Dat is heel fijn na deze lange periode van beperkingen.

Houd de geldende maatregelen goed in de gaten, en volg die ook op. Pas dan kunnen we met elkaar blijven zorgen voor het terugdringen van Covid-19. De vaccinatiebereidheid in onze gemeente ligt hoog, en dat is heel fijn. Een belangrijke voorwaarde voor meer ruimte!

Wij wensen u een fijne zomer!

Waarom maaien we niet alles kort?

Het is u vast al opgevallen dat onze bermen er mooi groen bij staan. Kruiden en bloemen komen mooi tot bloei. Maar u vraagt zich misschien af waarom dit niet gemaaid wordt.

Bij de recent uitgevoerde eerste maaibeurt hebben we de eerste twee meter en zichthoeken gemaaid. Bij de tweede en derde maaibeurt worden de bermen geheel gemaaid. Uitzondering daarop zijn de stroken waar we bloemrijke bermen willen faciliteren. Daar maaien we één keer. Ook laten we stukken ongemaaid de winter in gaan.
Rondom bomen maaien we één keer per jaar. Dicht bij de boom maaien kan de boom namelijk beschadigen.

Langs het water laten wij bewust een strook van ongeveer 50 cm ongemaaid. Dit geeft kruiden en bloemen de ruimte om te bloeien. Watervogels en hun jongen maken gebruik van deze strook om uit te rusten. Insecten komen op de bloemen af. Doordat we meer insecten aantrekken met planten die in bermen en gazons bloeien, hopen we bijvoorbeeld ook de eikenprocessierups op natuurlijke wijze te beheersen. Verschillende onderzoeken laten zien dat dit een effectieve methode is.

BLIJF OP DE HOOGTE!

Weten wat er speelt in de gemeente? Dat kan op meerdere manieren:

- Kijk op onze website **www.kaagenbraassem.nl** voor actueel nieuws en voor informatie over bijvoorbeeld projecten, het aanvragen van een paspoort, raadsinformatie en het maken van een melding.
- Check onze berichten op **Twitter**, **Facebook** en **Instagram**.
- Lees onze gemeentepagina in '**Hier!** in de regio'.

Meld u aan bij **www.overuwbuurt.overheid.nl**; u ontvangt dan informatie over besluiten die direct invloed hebben op de omgeving, zoals vergunningen, plannen en plaatselijke regelgeving.

DOWNLOAD DE BOUWAPP EN VOLG WERKZAAMHEDEN

Zijn er vanuit de gemeente of uitvoerende partners (grote) werkzaamheden in uw dorp of wijk? Volg het project dan op de voet via de De BouwApp. Een ideale manier op actuele updates te ontvangen, de voortgang te zien en snel vragen te stellen. De BouwApp is beschikbaar voor zowel iOS als Android.

de BouwApp.

DE RAAD VERGADERT

Heeft u wel eens een vergadering van onze gemeenteraad gevolgd? Regelmatig worden hier interessante onderwerpen besproken. De gemeenteraad in Kaag en Braassem vergadert vanwege Covid-19 nog steeds digitaal. Maar ook dan kunt u de raadsvergaderingen volgen. Benieuwd wanneer de raad vergadert en welke onderwerpen er op de agenda staan?
Kijk dan op
www.kaagenbraassem.nl/gemeenteraad

Nog enkele ligplaatsen te koop

In Roelofarendsveen

De prijs voor een ligplaats bedraagt **€ 14.500,-** V.O.N. inclusief BTW.

Interesse in een ligplaats?
Bel 071-3320050 of kijk op de website

- Afmeting ligplaats is 8 x 3 m
- Totaal 26 ligplaatsen
- Actieve VvE, jaarkosten € 155,-
- Ligplaatsen bestemd voor sloepen of gelijk te stellen vaartuigen, geen zeilboten
- Ligplaatsen bestemd voor eigen gebruik en niet voor verhuur
- Ligplaatsen niet bestemd voor dagrecreatie

Ligplaatsen 'De Thuishaven'

De waterrijke omgeving van Roelofarendsveen biedt volop mogelijkheden voor waterrecreatie, zo bieden wij in het centrum van Roelofarendsveen aan het Zuidoeverpad nog enkele ligplaatsen aan.
Er zijn nog enkele steigers te koop die direct in gebruik genomen kunnen worden.

Uniek gelegen midden in het Groene Hart in Zuid-Holland. Vanuit het idyllische Veense polderlandschap vaart u binnen 15 vaarminuten naar het prachtige Braassemermeer. Ook de Kagerplassen, Leiden en Westeinderplassen zijn goed te bereiken vanuit de ligplaatsen De Thuishaven.

Heembouw

woneninwestend.nl/ligplaatsen

De snelste weg naar een gezonde (thuis)werkplek?

Leimuiden

Shop & showroom
Maandag t/m vrijdag 8 - 17 uur
Waaier 15, 2451 VV Leimuiden
0172 - 60 22 61

hijdra.com
Creëert de ideale werkomgeving

COLOFON

Concept en art direction
Miranda Castelein
Eindredactie
Jeannette van Haastert
Vormgeving
Miranda Castelein
Medewerkers redactioneel
Alice Bakker, Patrick Deters, Jeannette van Haastert, Alieke Hoogenboom, Yvette Hoogenboom, Gijs Korevaar
Fotografie
Miranda Castelein
Drukkerij
Senefelder Misset, Doetinchem
Uitgever
Hier! in de regio v.o.f.

Adverteren in Hier*!* in de regio magazine: Vraag onze accountmanager **Elsbeth Haasdijk** naar de mogelijkheden op het gebied van redactionele samenwerkingen en (personeels)advertenties. **Hier*!*** in de regio **magazine** verschijnt zes keer per jaar in de gemeente Kaag & Braassem Bel: 071 33 111 19 of mail **adverteren@hierinderegio.nl**

Hier*!* in de regio
Postbus 19, 2370 AA Roelofarendsveen
Hier*!* in de regio wordt GRATIS huis aan huis verspreid door De Schakel.

Niets uit deze uitgave mag geheel of gedeeltelijk worden verveelvoudigd, opgeslagen in een geautomatiseerd gegevensbestand of openbaar worden gemaakt, op welke wijze dan ook, zonder schriftelijke toestemming van de uitgever. De uitgever sluit iedere aansprakelijkheid voor schade als gevolg van druk- en zetfouten uit.

Hier! in de regio niet ontvangen?
Het magazine is ook af te halen bij:
Hoogmade: COOP
Leimuiden: MCD, Veters Flowers, Van Veen Mode, Bloksma Keukens, Bakkerij van Leeuwen, DIO Drogist
Oude Wetering: Primera, De Fietsshop
Rijpwetering: Landwinkel Castelijn
Roelofarendsveen: Gemeentehuis, Bibliotheek, Veenerick Boek & Kantoor, Plus, De Kaaswereld, De Veense Bukker
Woubrugge: SPAR
En in de rijdende winkels van Poel (Kaag) en Uw melkboer Ivo Spruit (Rijpwetering, Oud Ade)

Jubileum

Jazeker, het is weer zover! De slingers kunnen uitgehangen, strooi de confetti maar rond, knal met de champagne en bouw een feestje! We hebben een jubileum. De 'Hier!' bestaat tien jaar en dat mogen we vieren. Leuk toch! En of ik daar dan iets over wil schrijven... Goede vraag.

Eigenlijk werkt het niet zo, ik schrijf over wat er in mijn hoofd zit. Net als dat ik een voorstelling schrijf, ongeacht of dat een voorstelling is over de geschiedenis van onze mooie gemeente of de oudejaarsconference. Ik lees heel veel, dat zit een tijd in mijn hoofd en uiteindelijk komt dat op papier.

Maar tien jaar... een mooie prestatie. Was het een huwelijk geweest, dan was het een tinnen huwelijk. Tsja, een 'mooi zilverachtig metaal dat heel buigzaam is, bestand tegen zee- en kraanwater, maar dat een reactie aangaat met zuren.' Ah, waarschijnlijk dat zo'n azijnpisser als ik er prima bij past, blijkbaar reageren wij goed op elkaar.

Toch wel mooi hoe we als mensen steeds in staat zijn om de mooie dingen te vieren. Als trouwambtenaar vind ik dat ook zo tof om te zien. Mensen die al tien of vijftien jaar bij elkaar zijn en van elkaar genieten, die hun leven volgens mij prima op de rit hebben en dan nog besluiten om te trouwen. Enerzijds meestal omdat ze dingen voor elkaar willen regelen, anderzijds omdat ze het fantastisch vinden om er een feestje van te maken. Of de toneelvereniging St. Theodulfus – waar ik trots lid van ben – die in 1923 is opgericht, straks dus honderd jaar bestaat en 95 jaar toneel heeft gespeeld (je mag raden waar het gat van vijf jaar is ontstaan). Dan zie je jonge mensen die vol passie met elkaar de schouders eronder zetten voor het bouwen van een fantastisch feest, om te vieren dat toen de vereniging begon hun ouders nog niet eens geboren waren, misschien zelf hun grootouders nog niet.

Ikzelf ga mijn tweejarig jubileum tegemoet van 'Vroeger was alles...', een verhalenvoorstelling en podcast over de rijke geschiedenis van de gemeente Kaag en Braassem (ook nog maar een jong huwelijk van 12,5 jaar eind juni, dus dat is koper). Tweejarig is papier. Dat is fijn, daar krijgen we straks in september een nieuwe bak voor van diezelfde koperen gemeente.

En dit jaar bestaat 'Hier!' dus tien jaar, een mooie prestatie. Namens de azijnpisser een fijn jubileum gewenst. Ik wacht de chemische reactie wel af!

Patrick Deters, enthousiaste azijnpisser, zoetgevooisde podcaster en beeldende verhalenverteller. Online via www.vroegerwasalles.nl en in het echt gewoon op straat of op een toilet!

Hanneke Vissers Fotografie

DE GROOTSTE KEUKENSPECIAALZAAK
IN HET HART VAN DE RANDSTAD

BLOKSMA KEUKENS

Bij Bloksma Keukens krijgt u direct de aller scherpste prijs en het beste keukenadvies.

Haal deze GRATIS op in onze showroom!

WAAROM ONZE KLANTEN KIEZEN VOOR BLOKSMA KEUKENS?

- Echt familie bedrijf
- Persoonlijk
- Het beste keukenadvies
- Vrijblijvende offerte
- Gratis keuken ontwerp
- Complete ontzorging
- Vakbekwaam
- Kwaliteit

Openingstijden:
Di t/m Vr: 10:00-17:30 uur ▪ Za: 09:30-17:00 uur
Donderdagavond in overleg mogelijk

BLOKSMA KEUKENS

SCHMIDT ABBIAMO BOSCH NEFF AEG ATAG Pelgrim Falcon SIEMENS keller

Noordeinde 116 • 2451 AJ Leimuiden • **www.bloksmakeukens.nl** • Lid van CBW